גזרי מידע

עיתון המועצה האזורית גזר

גיליון 302 | תשרי התשפ"ב | ספטמבר 2021

מועצה אזורית גזר | GEZER REGIONAL COUNCIL



שנה טובה

האיש שלנו בליסבון | 22
דור שפירא מכפר שמואל הוא שגריר ישראל החדש בפורטוגל

החינוך בגזר - לא (כל) מה שחשבתם | 9
ראיון חגיגי עם שלי קרן, מנהלת אגף החינוך, והזדמנות להכיר: אלה מחלקות אגף החינוך של גזר

בשורת הגינון האקולוגי | 31
יוזמה חדשה משנה את פני חצרות בתי הספר והגנים בגזר

אנשי החקלאות התיירותית | 18
היזמים שהופכים את גזר ל"טוסקנה של ישראל"

קיץ של הישגים ספורטיביים | 28

עובדת החודש: ענת אוזן | 26

אלופות הג'ודו מגזר
גאיה בר-אור ואמה סעד
מביאות כבוד | 21



שירותים לתושב/ת

פנייה למוקד 24/7

מכל טלפון (נייד/קווי) 08-9274001

בחיוג מקוצר 5367* - (כוכבית לגזר)

פגישה אישית עם ראשת המועצה

ראשת המועצה **רותם ידלין** מזמינה את תושבי המועצה לפגישות אישיות במשרדה

בכל יום רביעי 15:00-18:00 בניין המועצה בתיאום מראש 08-9274020

בואו נהיה בקשר

מידע שוטף ועדכונים תוכלו לקבל ב:

פייסבוק | "מועצה אזורית גזר"

אתר המועצה | www.gezer-region.muni.il

חדש! קבוצות וואטסאפ מהמועצה לתושב.

שילחו וואטסאפ למספר 052-3335601

ותקבלו מידע ועידכונים ישירות לנייד שלכם.

תושבות ותושבים יקרים,

בין התאריכים ה - 15.09.2021, ט' בתשרי תשפ"ב ועד ה - 28.09.2021, כ"ב בתשרי תשפ"ב (כולל), יהיו משרדי המועצה סגורים ולא תתקיים קבלת קהל, לרגל חגי תשרי.

נשוב לעבודה כרגיל ביום רביעי ה - 29.09.2021, כ"ג בתשרי תשפ"ב.

במקרה חירום ניתן להתקשר למוקד המועצה בטלפון שמספרו 08-9274001 או בחיוג מקוצר - 5367* ("כוכבית לגזר").

מועדים לשמחה.

מנהלת פרסום: **מיכל דוקטורי**

טלפון: **050-5456074**

אי-מייל: dar170504@gmail.com

צלם המערכת: **רונן חורש**

גרפיקה: **עדי בשארי - DDstudio**

דפוס: **רבגון**

מו"ל: המועצה האזורית גזר

טל: 08-9274020 | פקס: 08-9274022



מחלקת הרווחה והשירותים החברתיים פתחה שירות חדש במועצה אזורית גזר:

ש.י.ל - שירות יעוץ לאזרח

אנו מגייסים מתנדבים/ות מומחים/ות בנושאים הבאים:

עו"ד - מיצוי זכויות - ביטוח לאומי - דיני מקרקעין

תכנון ובניה - הוצאה לפועל

התנדבות פעם בשבוע 2-3 שעות



צרו קשר: **גרי** 08-9274537 @ gary@gezer-region.muni.il

דבר ראשת המועצה

תושבות ותושבים יקרים,

"ילד הולך לו ברחוב
בבוקר בהיר של תשרי
אל בית הספר שוב יוצאים הילדים
...
וכבר שרים שם בפנים
שיר של שנה חדשה
הו איך הכל מתחיל פה שוב מהתחלה-
שוב הם שרים על הגשם
שוב הם שרים על סתיו
ועל הלוח עולות שוב אותיות הכתב"
(כל עוד/עלי מוהר)

השנה חברו להם יחד שני מועדים מרגשים - פתיחת שנת הלימודים וראש השנה. שני מועדים חגיגיים, שמסמנים התחלות חדשות, אישיות וקהילתיות. כולנו מחכים לשנה החדשה, שתביא איתה שינוי והתחדשות.

בשנת הלימודים שמתחילה - תשפ"ב - אנחנו ממשיכים להתחדש בחינוך. במהלך הקיץ ערכנו מתיחת פנים משמעותית לגני המועצה הותיקים ביישובים ולבתי הספר. בית ספר עתידים בכרמי יוסף יפתח את שעריו ב-1 בספטמבר, ולמשפחת בתי הספר המגוונים שלנו נוסף בית ספר דמוקרטי-מונטסורי בבית חשמונאי, אולפנת שעלבים מתחדשת בבניין נוסף, פתחנו עוד כיתת תקשורת וגן תקשורת באזור הדרומי של המועצה כדי להשאיר את הילדים המיוחדים שלנו בקהילה, קלטנו 2 גני ילדים חדשים בקריית החינוך שעלבים מהחינוך המוכר שאינו רשמי לחינוך הממלכתי-חרדי ובכך חיזקנו את החינוך הממלכתי במועצה, הכנסנו חידושים טכנולוגים וחדשנות לבתי הספר, ונבחרנו על-ידי משרד החינוך להוביל את מודל הלמידה העתידי של החינוך העל-יסודי. זאת, לצד פעילות הנוער הענפה במועצה - הן בתנועות הנוער ולצידן אנחנו מקפידים דווקא לערוך פעילויות עם הנוער שאינו בתנועה.

השנה החדשה תמשיך להביא עימה התחדשות בכל תחומי הפעילות במועצה - אזור התעשייה שלנו מתקדם; תכנית המתאר הכוללנית של המועצה מתקדמת במעלה הדרך התכנונית; תחום התרבות, הקהילה והספורט מתפתח ומתרחב; גזר תהפוך למרחב מורשת ראשון בארץ, בית הרצל בתהליך שיפוץ, מסלולי האופניים יקבלו חיזוק ותיירות היין שלנו בתנופה מול משרד התיירות. הקמתה של הממשלה ותקציב מדינה לראשונה לאחר 3 שנים, תאפשר לנו לקדם מיזמים משותפים שהמתינו לתקציב מדינה גם בתחומי התחבורה, הספורט, התיירות ועוד.

עברנו יחד שנה מורכבת מאין כמותה - עבור כולנו, ובמיוחד עבור הילדים שלנו. אני בוחרת לראות בשנה שחלפה שנה של הזדמנויות. שנה שבה הסתכלנו למשבר הקורונה בעיניים והחלטנו לקחת את ההזדמנות לבנות ולעשות הכי טוב שאפשר מהמצב - תקשבנו את בתי הספר, גזר עומדת בראש מכרז ארצי לפריסת סיבים אופטים במרחב הכפרי ונקווה להביא אליכם אינטרנט מהיר עוד בשנה הזו, משבר הקורונה חיזק את צוותי החירום היישובים ואת החיבור הקהילתי



של כל ישוב ויישוב - כמו גם את שיתוף הפעולה בין המועצה ליישובים, שמובל על-ידי מחלקת היישובים החדשה שהקמנו.

נמשיך לעמוד על המשמר בכל הנוגע למרחב הכפרי - המאבקים בלקיחת שטחים לערים השכנות; עמידה לצד החקלאים במאבקיהם הצודקים; שמירה על איכות הסביבה והאוויר שאנחנו נושמים; שמירה על ייחודיות המרחב בכל היבטי החיים הרלוונטים - מתכנון ועד חקלאות.

בכל בוקר יש לנו את האפשרות לבחור באיזה שביל ללכת. זו הייתה שנה של הזדמנויות כי בחרנו במועצה לראות אותה ככזו. אני מאחלת לנו, לכולנו, לקום כל בוקר ולבחור לראות עוד ועוד הזדמנויות להשפיע, ליצור לבנות ולעשות טוב. לעצמנו, למשפחתנו ולקהילה שלנו - בשנה החדשה, ובעצם בכל שביל בדרך.
שתהיה זו שנה טובה, בריאה ומלאה בהזדמנויות חדשות.

שלכם,

רותם ידלין
ראשת המועצה

מנהיגות יוצרת שינוי

כנס הנהגות ישובים




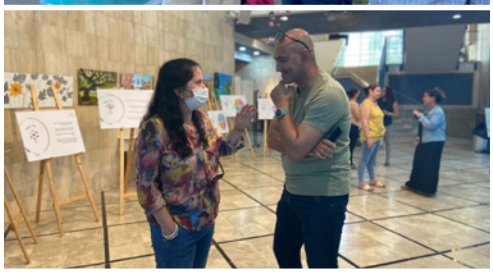

בתפישתנו מנהיגי היישובים הם שותפים אשר חולקים איתנו את הובלת המועצה. לכבוד כך הזמנו את נבחרי הציבור ובעלי התפקידים ביישובים לכנס בו הצגנו את "שוק השירותים" של המועצה. צוותי המועצה הציגו את מגוון העשייה והשירותים, והמפגש הבלתי אמצעי בין המשתתפים מהיישובים לבעלי התפקידים במועצה היה שמח, פורה ומפרה.

בכנס הציגה ראשת המועצה, רותם ידלין את מודל "מנהיגות משותפת אחריות משותפת" והזמינה את היישובים לשותפות אמיתית במתן השירותים לתושב. לסיום נערך פאנל השראה בנושא "מנהיגות יוצרת שינוי", בו השתתפו מנהיגי ישובים מרחבי הארץ ששיתפו ביוזמות ובתהליכי שינוי שקרו אצלם. זה היה ערב שכולו מנהיגות, ראיית הטוב המשותף והבנה כי אנחנו חולקים את הובלת המועצה - ביחד.

ראשת המועצה אמרה בסיום הכנס - "זה אחד הערבים המיוחדים שהיו לי מאז כניסתי לתפקיד ראשת המועצה. משבר הקורונה הוכיח לנו יותר מתמיד כמה נדרש שיתוף פעולה בין הישובים למועצה כדי להגיע לכל תושב ותושבת, לפתור בעיות ולהציף רעיונות חדשניים. השינוי כבר כאן. מורגש ומתפתח. וזה מרגש לראות את המנהיגות היישובית צומחת, לוקחת אחריות ומובילה. זו הדרך - מעבר משלטון דו-רובדי מסורתי למנהיגות משותפת. שיתופי פעולה זו הדרך שלנו. ברמה הממשלתית, האזורית, המקומית והקהילתית והיא מוכיחה את עצמה כל פעם מחדש."

לצפייה בסרטון מהכנס סירקו את הברקוד באמצעות תהטלפון הנייד




תודה ליאורה יפרח, מנהלת מחלקת היישובים, שהפיקה את הכנס ועומדת בראשה של מחלקה שהוקמה לצורך הידוק שיתופי הפעולה בין היישובים למועצה ובהצלחה לכולם, יחד, בהמשך הדרך!

מתחסנים ונהנים

מתחם חיסונים ייחודי לבני נוער


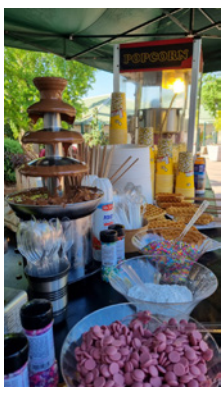

עם החלטת הממשלה לחסן גם ילדים מגילאי 12 ומעלה, הקימה המועצה בשיתוף מד"א וקופות החולים מתחם ייעודי לחיסון בני הנוער. את פני הנערות, הנערים והוריהם קיבלה מוזיקה שמחה, מתחמי ישיבה ססגוניים, עמדת פופקורן, קרפים ועוד הפתעות. שכבות גיל אלו נאלצו השנה להישאר חודשים שלמים בבית וללמוד בזום, ואנו מקווים שהחיסון יאפשר להם ללמוד בשנת הלימודים הבאה רציפה ובריאה יותר.

מועצה אזורית גזר מובילה מכרז משותף למימוש רפורמת הסיבים האופטיים

למעלה מ - 40 רשויות מצפון ועד דרום התאגדו למכרז משותף חסר תקדים ויתחילו בקרוב להניח תשתיות שיחברו גם את היישובים הקטנים במרחב הכפרי והפריפריה לסיבים אופטיים



רשויות בכל הארץ בהובלת המועצה האזורית גזר, בהן מועצות אזוריות, מועצות מקומיות ועיריות, התאגדו יחד במכרז משותף לפריסת סיבים אופטיים במסגרת הרפורמה שמקדם שר התקשורת יועז הנדל. ההתאגדות תייצר כדאיות כלכלית אל מול ספקיות האינטרנט ותאפשר חיבור גם למרחב הכפרי שיוכל ליהנות מטכנולוגיה משודרגת ומתקדמת.

במפגש שנערך במועצה בחודש אוגוסט, בנוכחות שר התקשורת - יועז הנדל, הציגה ראשת המועצה - רותם ידלין, את המכרז המשותף שהתפרסם, בו התאגדו יחד רשויות מקומיות במטרה להנגיש חיבור לאינטרנט מהיר באמצעות סיבים אופטיים ו/או גלים מילמטריים גם למרחב הכפרי והפריפריה. כך, הרשויות המקומיות פותרות את החסמים המרכזיים שהיו קיימים עד כה בחיבור באמצעות הספקים הגדולים בשל חוסר כדאיות כלכלית וקושי בהתארגנות מקומית.

התאגדות הרשויות מהווה תמריץ לספקים לגשת למכרז, שמאגד בתוכו את הבשורה הטכנולוגית עבור מעל מיליון תושבים ותושבות בישראל, חלקם באזורים מרוחקים בפריפריה. זוהי יוזמה שתקרב את הנדל ליעד שהציב עם כניסתו לתפקיד - להגיע לפריסת סיבים אופטיים לכל תושבי ישראל בשנים הקרובות.

שר התקשורת יועז הנדל אמר: "מהפכת הסיבים ממשיכה בכל הכוח. היוזמה של מכרז משותף למועצות אזוריות מצוינת ויצירתית ותיתן אפשרות לעוד אלפי אזרחים להתחבר לאינטרנט מהיר. אני רוצה לברך את ראשת המועצה רותם ידלין שמובילה את המיזם, הובלה ודחיפה של ראשי מועצות ומנהיגות מקומית אלו המפתחות להצלחה של הפרויקט הלאומי של פריסת הסיבים".

ראשת המועצה ידלין אמרה כי המועצה האזורית גזר גאה להוביל את מכרז הסיבים האופטיים המשותף שהינו בשורה גדולה למרחב הכפרי ולפריפריה - "הפרויקט יוצא לדרך ומאות אלפי תושבים בישראל יוכלו להנות מאותה מהירות הגלישה ממנה נהנים תושבי המרכז. תודה לשר התקשורת שדחף ופעל לקידום רפורמת הסיבים. מועצה אזורית גזר גאה לפעול לקידום פרויקטים משותפים לרשויות מקומיות, אנחנו מאמינים ומאמינות ששיתופי פעולה הם הדרך הנכונה - לעבוד יחד למען התושבים ולמנף למענם את כוחו של השלטון המקומי".

עשרות חקלאים וחקלאיות מגזר הפגינו בצומת ביל"ו נגד הרפורמה בחקלאות שמקדמת הממשלה

החקלאים במועצה אזורית גזר הצטרפו לפעולות המחאה נגד הרפורמה בחקלאות שהציגו משרדי האוצר והחקלאות. יחד עם הארגונים החקלאים ומרכז המועצות האזוריות הפגינו החקלאים בצומת ביל"ו, בה בעת התקיימו הפגנות בצמתים נוספים ברחבי הארץ, כחלק מצעדי המחאה שמובילים החקלאים נגד הרפורמה.

הרפורמה המוצגת לא נידונה עם החקלאים ובמתכונתה הנוכחית, כך טוענים החקלאים, תביא לפגיעה אנושה בחקלאות הישראלית והמשך קיומה. החקלאים קוראים למשרדי הממשלה לשבת איתם ולהגיע לרפורמה בהסכמה שתהיה טובה לתושבי מדינת ישראל ולחקלאות הישראלית גם יחד.





תנו לגג לעבוד בשבילכם

מועצה אזורית גזר מעודדת התקנת גגות סולאריים גם בבתים פרטיים!



בחודש יולי התקיים כנס "הגג שלך יכול לעבוד בשבילך" אליו הגיעו יותר מ-100 תושבות ותושבים לשמוע וללמוד על התקנת פנלים סולאריים על גגות בתיהם. משבר האקלים וההתחממות הגלובלית כבר כאן ואנו חווים את השפעותיהם במצבי קיצון של מזג אוויר ותופעות טבע בכל העולם. על כן מובילה המועצה חשיבה ברת קיימא בתחומי עשייה רבים, בהם גם הצבת גגות סולאריים על כל מבני המועצה וקריות החינוך. כחלק מתפיסה זו, מובילה היחידה הסביבתית יחד עם ועדת איכות סביבה בהובלת רונית ויתקון ברקאי, נציגת סתריה במליאה, את תחום האנרגיה המתחדשת על ידי הצבת גגות סולאריים גם על גגות הבתים הפרטיים של תושבי המועצה. הכנס החל ביריד בו הציגו שש חברות להתקנת גגות סולאריים בבתים פרטיים, לאחר מכן שמעו המשתתפים סקירה קצרה שהציג שמואל הררי, מנהל אגף תשתיות, על היתרונות הטמונים בהתקנת מערכות סולאריות ושיתף מניסיונה העשיר של המועצה בתחום. שגיא צמח, מנהל פיתוח קשרי חוץ ומדיניות באגף אסטרטגיה ברשות החשמל ותושב כפר שמואל סיפר על המגמות בעולם בכלל ובישראל בפרט ולסיום סיכם ג'רמי בן שלום, יועץ להקמת מערכות סולאריות, 5 שלבים פשוטים אותם צריך לעבור בכדי להקים מערכת סולארית. תודה לרונית ויתקון ברקאי על הובלת ועדת איכות סביבה במועצה, ולאסתי אוסובסקי, תושבת יציץ וחברת וועדת איכות הסביבה על תרומתה לקיומו והצלחתו של הכנס!

ראשת המועצה הובילה את המאבק להכנסת שינויים בחוק התמ"ל

אחרי שבוע מתוח ובתום מרתון דיונים ופגישות בכנסת הוגבלה משמעותית יכולת הפגיעה בקרקע חקלאית בחוק שאושר

בשבועות האחרונים הובילה ראשת המועצה, רותם ידלין, יחד עם יו"ר מרכז המועצות האזוריות ומזכ"ל תנועת המושבים את המאבק נגד חוק הותמ"ל שהובא לאישור בכנסת. בתום שבוע מאומץ של פגישות ודיונים הצליחו אנשי המרחב הכפרי להכניס בחוק שינויים שיגבילו משמעותית את יכולת הפגיעה בקרקע החקלאית במסגרת חוק הותמ"ל והצליחו להבטיח סף שמירה על המושב והקיבוץ כיישוב חקלאי מתוכנן עם אמצעי ייצור בגודל מסוים שממנו אין לותמ"ל יכולת לפגוע.

בין המגבלות שהוכנסו לחוק: לא תילקח יותר מ-30% ממשבצת היישוב החקלאי (או 1,050 דונם - הקטן מבניהם), כולל אם נלקחה קרקע בעבר, לראשונה תינתן הודעה מראש על תכנון ותמ"ל והרשות המקומית תוכל לטעון נגד התוכנית לפני הכרזתה, נוסף נציג לשלטון האזורי בוועדה, ניתן יהיה להמשיך לעבד את הקרקע החקלאית עד תחילת הבינוי, תכנית שלא תבנה תוך 4 שנים - תכנס למסלול ביטול והשבת הקרקע, הוגבלו מספר התוכניות של הותמ"ל בשטחים פתוחים וחקלאיים ל-18 בשנה בלבד.

ראשת המועצה אמרה בתום הדיונים: "הצלחנו לצמצם את הפגיעה במרחב הכפרי בשיתוף פעולה עם חברי הקואליציה ושרת הפנים שהבינו את חשיבות השמירה על הצביון החקלאי. נמשיך להיות עם יד על הדופק בכדי לשמור על האיזון הנכון בין הצורך של העיר לגדול לבין שימורו וצביונו של המושב כיישוב חקלאי".

לראשונה בגזר - מסדר כנפיים של קרמבו

אחרי שנתיים ראשונות של פעילות, ולמרות הקורונה, התרגשנו יחד עם חניכי ובוגרי תנועת הנוער "כנפיים של קרמבו", שסיימו את השנה המאתגרת שעברה עליהם. שמחנו, התרגשנו, שרנו ורקדנו יחד איתם על הבמה, כל אחד ואחת עם הייחודיות שלו. תנועת הנוער 'כנפיים של קרמבו' הינה תנועת נוער, מובילת שינוי חברתי, הראשונה והיחידה מסוגה בעולם, לילדים ונוער עם ובלי צרכים מיוחדים. בשנת 2019 קם הסניף הראשון במועצה אזורית גזר מתוך האמונה כי לכל אחד ואחת מגיעה הזדמנות שווה גם לפעילות בלתי פורמלית, תוך מתן מענה לצרכים הרגשיים והחברתיים. לסניף בגזר הצטרפו מיטב הנוער שלנו והצליח להמשיך את הפעילות בצורה מסורה ומעוררת השראה גם בזמן הקורונה.

תודה לתנועת "כנפיים של קרמבו" שהביאו את כל הטוב הזה אלינו הביתה, לשני שמעוני, מנהלת מחלקת הנוער במועצה, על ההובלה והליווי של פעילות התנועה, למדריכים ולבוגרים שהשקיעו מזמנם, ראו



רחוק ועפו הכי גבוה שאפשר, לחניכים ולמשפחות שהאמינו בדבר והפכו אותו לאפשרי. בהצלחה לשמיניסטים שיוצאים לדרכם החדשה, בטוחים שתמשיכו גם שם לעוף!

פסטיבל חוויה בכרם - יין, מוסיקה ואומנות - שלא הכרתם

'פסטיבל חוויה בכרם', אירוע הדגל של מועצה אזורית גזר, מקבל השנה "טוויסט" ויתפרס על חודש שלם של אירועים קטנים וגדולים ושלל פעילויות לאוכלוסיות יעד מגוונות סביב מוסיקה, אמנות והרבה יין.

בין האירועים מופעים של מיטב האומנים והסגנונות המוסיקליים: מארק אליהו במופע אינסטרומנטלי מרהיב, מוש בן ארי במופע אקוסטי, הפזמונאי נועם חורב במופע 'מתנות קטנות', טברנה יוונית עם הזמר אלירן אלבז ולהקתו, קורל ביסמוט... ועוד.

במופעים יזכו המשתתפים לטעימות יין מהיינות המעולים של יקבי המועצה.

המשפחות יוכלו להנות ממופע של להקת 'התפוזים'- קלאסיקות רוק ישראלי, קבלות שבת קהילתיות.

סדנת יין בנושא BLENDING, סיורים באתרים נבחרים במועצה עם הסברים על יין, אומנות, בעלי חיים ושירה עברית.

לעידוד וחיזוק אמני גזר תתקיים ביקב ברקן תערוכת אומנות מקומית (חלק מהאומנים ברמה בינלאומית המציגים בתערוכות שונות בעולם), אשר תכלול מכירה פומבית- חלק מכספי המכירה יועברו לתרומה.

הפסטיבל נותן טעימה גם לתחום הסביבתי, בשיתוף עם היחידה הסביבתית של המועצה ויכלול סיורים בגינות אקולוגיות כולל סדנאות מגוונות על צמחיה, בע"מ ועוד.

בגינות הקהילתיות ברחבי המועצה יתקיימו פעילויות לילדים ביניהן סדנת עפיפונים, בנייה בבוץ ועוד.

אירוע השיא שיחתום את הפסטיבל הוא מרוץ הבוז'ולה - מרוץ צבעוני ושמח בין יקבי המועצה, עם הרבה הרבה יין, תחפושות ומוזיקה.

המרוץ יסתיים בהפנינג ססגוני ביקב ברקן בו יוקם שוק שישי עם דוכני יין, ירקות ופירות, סלסלות פיקניק של בנדיקט, מוסיקה חיה ועוד.

פרטים והרשמה באתר המועצה.

גאווה מקומית - טייסת קרב תוצרת גזר


צילום: דובר צה"ל

סגן י', נולדה והתחנכה במועצה, בוגרת בית ספר יסודי "שדות איילון" ותיכון "הרצוג", קיבלה בסוף חודש יולי כנפי טייס והפכה לאחת מחמשת טייסות הקרב בתולדות חיל האוויר ואחת מ-66 בוגרות קורס טייס לאורך השנים!

מה נוכל לספר לכם על סגן י'? היא בוגרת תנועת הנוער העובד והלומד, השתתפה בתיכון בפרויקט רובוטיקה והייתה מצטיינת נבחרת הספורט.

סגן י' - גאים בך ומצדיעים לך!



מועצה אזורית גזר | GEZER REGIONAL COUNCIL

מפעל הפיס לטובת הקהילה | אגף קהילה

איור: freepik

קתדרה

הרצאת פתיחה - טיול דרך המשי 14.09.2021

מרצה: אביגדור סופר תרמילאי בן 70 ומעלה, מספר את סיפורו הייחודי

קתדרה גזר פותחת את שעריה זו השנה השתיים עשרה בפני תושבי המועצה. השכלה, העשרה ולמידה הם חלק חשוב בחיי היום-יום שלנו. אגף קהילה מזמין את התושבים לבוא ולקחת חלק פעיל בלמידה ובמה שסביבה. התוכנית מביאה נושאים מגוונים ורבים ותתמקד בסדרת הרצאות קצרה, שיועברו על ידי מרצים מעולים ומומחים בתחומם בנושאי תוכן שונים.

התוכנית כוללת 32 הרצאות ו-5 סיורים	ניהול אקדמי דוד זקס	סידרה מלאה - 700 ₪ (תוספת עבור כל סיור תיגבה בנפרד)	10 הרצאות - לבחירה - 350 ₪	הרצאה - בודדת - 40 ₪

ההרצאות יתקיימו באשכול הפיס בבית חשמונאי בימי שלישי בשעות 09:45-11:45	רישום באתר המועצה	הפעילות תתקיים בהתאם להנחיות משרד הבריאות

לפרטים נוספים: זוהר בן שימול, מנהלת החוגים 052-3597119 / 08-9274007 | דוד זקס 052-8361204

הפנים מאחורי השינוי: שלי קרן, מנהלת אגף החינוך במועצה האזורית גזר

היא אותרה על ידי אורי שטרייכמן, יו"ר ועדת חינוך, בבית ספר שניהלה ברמלה והגיעה אלינו כדי להעצים את החינוך במועצה האזורית. שנתיים וחצי אחר כך, על רקע שורת שינויים וחידושים מרשימה, קברניטת החינוך במרחב ממשיכה לדחוף קדימה בכל הכוח



בשנים האחרונות, תנופת פעילות גבוהה מאפיינת תחומים רבים ושונים במועצה. מיוזמות בתחום התיירות והתכנון ועד התכוננות מחודשת לנושאי הסביבה, השנים האחרונות בגזר מלוות ביוזמות ופעילות נרחבת מול תושבי המועצה ומול משרדי הממשלה השונים. אבל תחום החינוך בולט אפילו בהשוואה מערכתית, והמרוויחים הגדולים הם אלפי הילדים והמתבגרים שמבלים שעות ארוכות בכל יום בלמעלה מ-60 גני ילדים, 9 בתי ספר יסודיים, 4 תיכונים וכ-10 תנועות נוער שונות ב - 25 ישובי המועצה.

אם נמשיל את מערכת חינוך לספינה בים, נוכל להבין ביתר קלות איך שינוי כיוון מצריך זמן וידיעה מדוייקת למדי באשר ליעד שאליו רוצים להגיע. כשפוגשים את שלי קרן, הקברניטה של ספינת החינוך שלנו בשנתיים וחצי האחרונות, קשה שלא להתרשם מרמת השליטה והמוטיבציה האדירה שלה, ובעיקר - האהבה לתחום החינוך. ישבנו איתה לשיחה, ושמענו את זה בכל מילה שלה.

שלי, בגזר יש עשרות גנים ובתי ספר, חינוך בלתי פורמלי עם תנועות נוער רבות, ישובים רבים ואלפי ילדים עם צרכים שונים ומגוונים. איך מתמודדים עם אתגר כזה?

"כשמסתכלים על הדברים כך זה באמת נראה מאתגר. אבל ההסתכלות שלי שונה. עבורי, הילדים והילדות הם העיקר. גם כשאנחנו עובדים כדי למצוא פתרונות מותאמים לילדים שונים, במקומות שונים, הראיה שלנו היא תמיד הוליסטית: הילד או הילדה, בכל מוסד חינוכי ומסגרת - הם לב העשייה שלנו, ופיתוח מענים לצרכים שלהם הוא החזון שמוביל ומנחה אותנו. חשוב לנו לדעת מה קורה עם הילד במהלך כל היום, לא רק בשעות שבהן הוא נמצא בבית הספר. זו אחת הסיבות שהעדפנו להעביר את תחום החינוך הבלתי פורמלי מאגף קהילה לאגף החינוך. לתפיסתי, הרצף החינוכי מתקיים ונשמר כל הזמן, ואין הבדל עקרוני בין בית הספר לתנועת הנוער או כל פעילות אחרת בשעות אחר הצהרים. לכולם תפקיד חשוב בחיי הילדים ובחינוך שהם מקבלים".

אולי זו הזדמנות טובה להרחיב מעט על החזון שלך, שהפך לחזון של מחלקת החינוך בגזר

"שלושה עקרונות מנחים אותנו במחלקת החינוך. הראשון הוא מגוון מענים, שמתבטא בחתירה מתמדת לפיתוח מענים מגוונים לצרכים שונים של ילדים שונים. העיקרון השני הוא רצף חינוכי, שבמרכזו ההבנה שמערכת החינוך בבית הספר היא רק נדבך אחד בעולמו של הילד, ושיש לנו החובה להכיר גם את הנדבכים האחרים ולהיות מעורבים בהם. העיקרון השלישי שמוביל אותנו הוא שותפות ביצירה. אני רואה את החינוך כרשת שכולנו טווים יחד, הילדים, הצוותים החינוכיים והקהילה. לכולנו מגיעה ההזדמנות להשמיע את קולנו בקשר למה שחשוב בעינינו בחינוך בגזר".

עקרונות זה דבר נהדר וחשוב. אבל איך קורים הדברים בפועל, במציאות? איזה ביטוי מקבל למשל "מגוון מענים" בחיי היום יום של הילדים בגזר?

"זו שאלה שאני ממש שמחה לענות עליה, כי היא מאפשרת לראות באמת את השינויים ברמת המציאות החינוכית. גם בתוך מסגרות החינוך הקיימות, וגם כתוספת להן, נפתחו מענים שלא היו קיימים קודם. בשנתיים האחרונות פתחנו כיתות תקשורת לילדים על הרצף האוטיסטי, השקנו מרכז מצטיינים (שעד כה היה בשוהם) וכיתת מופ"ת בתיכון הרצוג, מסגרת "כנפיים של קרמבו" נפתחה עבור ילדים עם צרכים מיוחדים, והכל בתחומי המועצה וללא צורך בנסיעות החוצה. לפני שנה בית הספר האנתרופוסופי בנען הפך להיות בית ספר ממלכתי, והוא מעניק עוד גוון של חינוך לגזר, וממש השנה אנחנו פותחים בבית חשמונאי בית ספר דמוקרטי-מונטסורי וגם גן תקשורת בגני יוחנן, באזור שבו לא היו גני חינוך מיוחד לפני כן. לאחרונה חתמו על הסכם עם עמותת שעלבים, וגם הגנים של קרית החינוך שעלבים עוברים לחינוך הממלכתי ויהיו גני ממ"ח (ממלכתי-חרדי) - עוד גוון חדש במועצה אזורית גזר.

אנחנו דוחפים ליותר גיוון גם בתוך כיתת הלימודים, ובאופי הלימודים. הרעיון הוא לייצר חוויה לימודים שיש בה גיוון, חידוש ושינוי, שמאפשרים לתלמידים חוויה טובה ומעניינת יותר. זה כולל סביבות ומרחבי למידה פנים כיתתיים וחוץ כיתתיים מגוונים בגני הילדים

ובבתי הספר שלנו. מבנה בית הספר "עתידים" החדש מגלם את התפיסה הזו באופן הטוב ביותר, ומאפשר למורים את מירב הגמישות בניהול השיעורים בבתי הספר, עם קירות נפתחים ונסגרים, למידה רב גילאית או חד גילאית, ועוד המון אפשרויות. הקמנו אותו, בין השאר, בעזרת זכיה ב"קול קורא" של משרד החינוך", שמימן את בניית בית הספר בעל המרחב החדשני.

דיברת על העברת יחידת הנוער לאחריות מחלקת החינוך. מה עוד נעשה תחת עיקרון "הרצף החינוכי"?

"פתחנו את מחלקת ביטחון וחינוך חברתי קהילתי לפרוייקטים כלל מועצתיים שקשורים לחינוך, והתפקיד שלה הוא ליצור פרוייקטים חוצי גבולות ואגפים. המחלקה מזהה צרכים ואפשרויות ומגייסת את כל התמיכה הדרושה מכל אגפי ומחלקות המועצה: מתמיכה כלכלית דרך מחלקת תיירות עד היחידה הסביבתית; פרוייקטים כמו שבוע גזר, או שבוע תרבות ספורט ובריאות, או שביל גזר - שהם פרוייקטים רוחביים שמתקיימים בכל מערכת החינוך שלנו במקביל - קרמו עור וגידים תודות לפעולות המחלקה הזו.

ברמה הערכית אנחנו רוצים לפתח תחושת שייכות ולהשפיע על הדרך שבה הילדים רואים את המועצה אזורית, שהיא מרחב המחיה שלהם. חינוך היער, למשל, במסגרתו הרבה מגני הילדים וכל בתי הספר היסודיים יוצאים ליום למידה בחוץ, בטבע, בחורשות, בגנים וביערות של ישובי המועצה. היוזמה הזו היא פרי דחיפה והובלה משותפת של היחידה הסביבתית יחד עם כל האגף - בתי ספר, גנים, המחלקה לביטחון וחינוך חברתי-קהילתי. אנחנו מקדמים את התפיסה שהגבולות של בית הספר הם לא הגדר, אלא הגבולות של המרחב הכפרי, כלומר רצף חינוכי שלא מתמקד רק בזמן, אלא גם במקום ובמרחב. כך החינוך יוצא החוצה מהכיתות, ונעשה הרבה יותר מחובר לסביבה ולקהילה - וגם לתלמידים".

נשמע נהדר. ממש "עיקרון הרצף". ומה באשר לשותפות ביצירה? מהי היצירה המדוברת?

"לתפיסתי, את החינוך שאנחנו עושים בגזר אנחנו עושים לא רק למען הילדים והתושבים, אלא גם יחד איתם. כשראשת המועצה רותם ידלין ואני התחלנו בתפקיד הקמנו יחד עם חברת "ערי חינוך" חממת חדשנות חינוכית והזמנו את כל הקהילה לבוא ולחשוב איתנו. הרעיון הנפלא של חינוך יער התחיל בחממה הזו, והפך לאלמנט מוביל של החינוך בגזר".

גם פיצול בית הספר "שדות איילון" נעשה בשיתוף הקהילה

"נכון מאוד. בקרית החינוך בבית חשמונאי היו שני בתי ספר: "שדות איילון", עם כ-800 תלמידים, ו"עתידים" עם כ-600. אחת מהמטרות של העברת בית ספר עתידים לבית ספר חדש בכרמי יוסף, היתה לפצל את בית הספר שדות איילון, שהיה בית הספר הגדול במועצה ולרווח את בית הספר. אנחנו מאמינות שבית ספר קטן הוא משפחתי יותר, כזה שיש בו היכרות טובה יותר בין המנהל לילדים ולצוות. פנינו אל הקהילה בשאלה כיצד יהיה נכון לפצל את בית הספר הקיים, והתחיל תהליך ארוך ומעמיק של שיחות עם כל אחת מהקהילות המרכיבות את בית הספר ושיתוף הציבור. הקמנו ועדת היגוי שהורכבה מנציגי הקהילות, שבחנה את שש האפשרות שהיו על הפרק, תוך ניתוח של יתרונות וחסרונות, צמצום האפשרויות, ולסוף פניה להצבעה דמוקרטית של הציבור, בה הוחלט על הקמת בית ספר ממלכתי צומח דמוקרטי-מונטסורי לצד בית הספר הקיים. בהמשך לכל הורה בכיתות א'-ג' ניתנה האפשרות לבחור בין שני בתי הספר, ובראשון בספטמבר יפתח בית הספר הדמוקרטי-מונטסורי החדש לצד "שדות איילון" הוותיק".

שלי, שמתגוררת ברמת גן יחד עם בן זוגה עמית, הבנות עמנואל (19) ויהלי (9) וגם הכלב מייקי, עוסקת בחינוך שנים ארוכות. בתפקידיה הקודמים עמדה בראש אגף החינוך ביישוב חריש וניהלה את חטיבת הביניים 'נווה יונתן' ברמלה. הסדרה הדוקומנטרית "בית ספר לתקווה" שבמרכזה חטיבת הביניים שניהלה, הוקרנה בערוץ 2 והביאה לגל של תגובות אוהדות, וזכתה בפרס הסדרה הדוקומנטרית הטובה ביותר.

עשית דרך ארוכה בחינוך עד שהגעת אלינו לגזר. וגם שמענו שהיית ספורטאית בעברך

"הייתי שחקנית כדורסל ושחיינית והעיסוק שלי בספורט תרם רבות להבנה שלי על עבודה עם ילדים ועל הצבת מטרות וחתירה נחושה להשיג אותם, למרות הקשיים. הגישה הזו עזרה לי מאוד בעבודה בבית הספר ברמלה. אבל התחלתי בתחום החינוך כמורה וכמרצה לאנגלית. למדתי באוניברסיטת תל אביב תואר ראשון בספרות אנגלית ותואר שני בהוראת שפות, ותואר שני נוסף במנהל ומנהיגות בחינוך. כשפנו אלי ממעיריית רמלה עם הצעה לנהל את בית הספר 'נווה יונתן' ברמלה עם הצעה לניהול בית הספר, הייתי אמורה להתחיל דוקטורט בבלשנות שימושית, ובמקום זה בחרתי ללכת על ניהול בית הספר. אלה היו שמונה שנים נהדרות. אחרי רמלה עברתי לנהל את מחלקת החינוך בחריש, ומשם רותם הביאה אותי לכאן. ואני כל כך שמחה שהגעתי. את כל מה שאספתי כל החיים כהבנה חינוכית הבאתי לגזר, ואני בטוחה שנעשה כאן עוד דברים מופלאים".

השם אומר הכל: הגן העתידי צופה פני עתיד

במחלקת גני ילדים של אגף החינוך בגזר מסתכלים קדימה אל העתיד. בשיתוף פעולה עם משרד החינוך, המחלקה מקדמת שינוי, שדרוג, ועיצוב של גני ילדים על פי עקרונות הגן העתידי - גן שמטרתו להתאים עצמו לדור הלומדים החדש, בדגש על ביטוי אישי, גיוון, קהילתיות, יזמות ויצרנות.

לפני כשנתיים הגיש מדור החינוך של המועצה את גן זהבה בפתחיה וגן צבעוני בכפר בן נון לקול קורא של משרד החינוך עבור הגן העתידי, וזכה בתקציב


גן צבעוני בכפר בן נון

לשינוי המרחב הלימודי של הגנים.
בכפר בן נון תוכנן השינוי בשיתוף צוות הגן, הפיקוח ומחלקת הגנים, וכלל גם תצפיות על הילדים ודיאלוג מתמיד איתם. המטרה בתכנון היתה לאפשר לכל הילדים לבטא את חוזקותיהם ולצפות בכישורי חבריהם, לעורר פעלתנות במרחב בטוח, שמח, מעודכן, נגיש ומעודד לעצמאות: הילדים יוכלו לבחור פעילות, חומרים ומרחב, ולהגשים חלומות באמצעות תכנון, יזמות ויצרנות. בעיצוב הגן חוזר אלמנט העיגול, שמסמל שוויון ללא השוואות, תחרות, או ביקורת. כמו המעגל, העשייה היא רכה, עוטפת ונעימה, ונוצרות שלמות, רוגע ותנועה. הריהוט מתנייד וסביבות הפעילות יכולות להשתנות בהתאם לבחירת הילדים. הגן משלב צבעים שמחים לצד גוונים טבעיים ומחברים לטבע ולאדמה. בגן יש חלל לאימון אישי, ספריה משולבת עם במה, מרחב סקרנות וחקר, מרחב שיח ומיינדפולנס, והלב - אזור מפגש מעגלי שמאפשר משחק או ניוד לשימוש אחר.
המרחבים בחצר מספקים מרחב מגוונים בהם הילדים יכולים לפעול, להתנסות, לחקור וללמוד על התנהגות הטבע. החצר כוללת מרחבים טבעיים רב חושיים - שביל תחושות, בוסתן, גינת פרפרים, גינת ירק, צמחי תבלין וגבעת פרחי בר.

גם בגן זהבה בפתחיה התבצע תכנון משותף של צוות הגן, בפיקוח מחלקת הגנים.

הרעיון היה לתכנן סביבה חינוכית גמישה ודינמית, המאפשרת ניידות בין המרחבים, בתוך הגן ובחצר, שתיישם את עיקרון הבחירה החופשית ותעודד את הילדים להיות מעורבים בהבניית הסביבה שלהם. גן זהבה הוא גן מודולרי, שבו הילדים מעצבים את סביבות המשחק שלהם בעצמם באמצעות חפצים ופרקטיקת הוראה המאפשרת משחק וחיקוי עולם המבוגרים: הקמת בית, מסעדה, חנות, בית מלון, פארק, כביש סואן ועוד.


גן זהבה בפתחיה

הילדים מתכננים, סוחבים את הכלים והגופים, בוחרים פריטים בהתאמה ובכל יום בונים עולמות משחק חדשים, ומשחקים בהם משחק משמעותי תוך כדי שהם לומדים מתמטיקה, שפה, כתיבה, מפתחים אינטראקציות מילוליות בינם לבין עצמם ועוד. בגן פועלת גם סדנה פתוחה ליזמות ויצרנות בה הילדים פועלים עם מגוון חומרים, ללא הנחיה מובנית, ברוח "עשה זאת בעצמך".
חברות צוות הגן דוגלות בשיתוף הילדים בהחלטות הנוגעות לחייהם בגן - "ילדים כאזרחים", ומקדמות כל העת למידה "פעלנית", המעודדות את פיתוח היכולת והכישורים של הילדים לפעול באופן עצמאי, לגלות יוזמה ויצירתיות, לקבל החלטות על פי רצונם.

מחלקת בתי הספר מציגה: הסיפור של בתי החינוך שלנו בגזר

מגוון מענים, רצף חינוכי, שותפות ביצירה - אלה הן האבנים הגדולות המובילות את התהליכים החינוכיים בבתי הספר של גזר. מה מייחד כל אחד מהם? בואו נכיר אותם

כחלק מהרחבת מגוון המענים ולאור החזון המשותף, עוברים בתי הספר של גזר תהליך פדגוגי משמעותי לדיוק הייחודיות שלהם, ולניסוח העיקרון המרכזי המנחה אותם: הסיפור של כל בית ספר, שהוא למעשה הסיפור של כולנו. לקראת פתיחת שנת הלימודים תשפ"ב, קבלו הצצה לייחודיות בתי הספר היסודיים של המועצה האזורית גזר.

בית חינוך ממלכתי "שחקים" בקרית חינוך נען סתריה

בית חינוך שחקים נותן חשיבות ומשמעות רבה לפיתוח חוויית השייכות, המוגנות והמסוגלות, תוך יצירת אקלים חינוכי מיטבי, המאפשר לכל תלמיד ותלמידה ולכל באי בית הספר להרגיש רווחה נפשית טובה. התלמידים זוכים ללמידה חוץ כיתתית מגוונת, הכוללת את היציאה לחורשה כחלק מחינוך יער, המעודד חקירה ויצירתיות בסביבה הטבעית. הצוות החינוכי דוגל ומאמין בערבות הדדית, יחסי קרבה ואכפתיות, אהבת הארץ ובחירה בחיוך מתוך שמחה ואושר.

בית חינוך ממלכת "גוונים" בקרית חינוך נען סתריה

בבית חינוך גוונים - בית של אדם, אדמה וקהילה - נפגשים שלושה דברים שהם אח"ד: אדם חברה ודעת. מדובר בבית ירוק - בבית


שלהבת בנים, שלהבת בנות

הספר מחנכים ליישום עקרונות הקיימות, ומקיימים פעילות שוטפת המקדמת שינוי בתודעה ובהתנהגות הקהילה לסביבה. סביבת בית הספר היא סביבה כפרית

מטופחת ובה חווה חקלאית, גינת חי וחממה, כולם בטיפול ובטיפוח של תלמידי בית הספר.

בית חינוך ממלכתי "שדות איילון" בבית חשמונאי

בית חינוך שדות איילון חרט על דגלו חינוך המבוסס על קהילתיות בדגש על מעורבות, ערבות הדדית וקשרי גומלין בין כל באי הקהילה. בלמידה מושם דגש על פדגוגיה חברתית: הלמידה מבוססת חקר, דיאלוג, סקרנות ולמידה עצמאית. כל זאת תוך הרחבת המענים לכל התלמידים, זיקה ושייכות לסביבה הטבעית המאפשרת לילדים לצמוח תוך חיבור לטבע הסובב אותם.

בית חינוך ממלכתי "עתידים" בכרמי יוסף

בית חינוך עתידים מוביל ערכים של כינון אדם: כבוד, הכרת עצמי והוגנות, מתוך אמונה שאדם מפתח "עצמי" משמעותי בדיאלוג עם אחרים. בעתידים מתקיימת למידה גמישה המקדמת מיומנויות של "ניהוג עצמי" ובחירה. יום הלמידה נפתח במרחב שיח המאפשר לתלמידים להכיר את עצמם ואת חבריהם באמצעות שפה רגשית - שפת הלב הבאה לידי ביטוי במגוון דרכים, וביניהן מיינדפולנס ופסיכולוגיה חיובית. בשנת הלימודים תשפ"ב קהילת עתידים נכנסת למשכנה החדש בכרמי יוסף, מבנה חדשני ומיוחד התומך בפדגוגיה גמישה הנרקמת בבית החינוך.

בית ספר ממלכתי דתי "שלהבת בנות" בשעלבים

בית הספר שלהבת בנות מטפח תלמידות בעלות זהות ציונית דתית, ערכים, מורשת, וחינוך לתחושת ערבות הדדית וחשיבה יזמית. עיקרי החזון הם טיפוח זהות ציונית, מגוון הזדמנויות למיצוי אישי, ובית חינוך כמשפחה. התלמידות מעמיקות את היכרותן בתורת ישראל ובמורשת ישראל, תוך הכרת דמויות מופת מעוררות השראה ופורצות דרך. המיצוי האישי בא לידי ביטוי במסלולי בחירה והעשרה המחנכים ליזמות אישית וחברתית. וכמובן, המשפחתיות - הצוות החינוכי רואה חשיבות רבה במתן יחס אישי מעצים וחם לכל תלמידה ותלמידה.

בית ספר ממלכתי דתי "שלהבת בנים" בשעלבים

בממ"ד שלהבת בנים מצמיחים את דור העתיד של עם ישראל, דור שהתורה והמצוות הם נר לרגליו. בבית הספר מטפחים ילדים שילמדו מתוך שמחה וסקרנות, שואפים לגדל לומדים עצמאיים ששואלים שאלות ומתעניינים גם במה שמעבר. בית הספר מקדם את הלימוד במודל הנבחרת המאפשר למידה בחברותא מתוך אחריות אישית וניהוג עצמי. שלהבת בנים טובל באווירה חמה ומשפחתית, יחס אישי ומענה מותאם לכל תלמיד ותלמיד.

בית ספר ממלכתי ייחודי אנתרופוסופי "מעיין" בנען

בית ספר מעיין הוא בית ספר ייחודי לחינוך ולדורף (חינוך "אנתרופוסופי"). הלמידה בבית הספר פונה ליישות השלמה של הילד - גוף, נפש ורוח. הלמידה נעשית בדרך של חוויה, עשייה, תנועה ואומנות. הילדים מגיעים לבית הספר על מנת לפגוש את עצמם ואת העולם. המורים וההורים שותפים לתפיסה החינוכית ומלווים את הילדים במסע הגדילה וההתבגרות.

בית ספר ממלכתי צומח דמוקרטי-מונטסורי בבית חשמונאי

בית הספר הצומח נבחר על ידי הקהילה, ומתחיל את שנתו הראשונה כבית ספר ממלכתי בעל אופי ייחודי המקדם שילוב בין תפיסות חינוכיות - דמוקרטי ומונטסורי. לבית הספר צוות הקמה מגוון הכולל נציגי הורים, צוות המועצה, שיחד מתכננים ובונים את התפיסה החינוכית ארגונית שלו.

ומה בתיכונים שלנו? תיכון אית"ן / תיכון הרצוג / ישיבת שעלבים / אולפנת שעלבים

בתי הספר העל יסודיים בגזר נבחרו על ידי משרד החינוך להוביל מודל חדשנות חינוכית שבמרכזו קידום מיומנויות ידע וערכים הנדרשים לבוגר להמשך דרכו. בימים אלו מתפתח המודל המיוחד, בו לכל תיכון הציר המייחד אותו ולכולם יחד הציר המאחד.

"מה עוד אנחנו עושים? הכירו את המחלקות הנוספות באגף החינוך

המחלקה לחינוך וביטחון חברתי וקהילתי

מנהלת: ליטל ארז אלגביש



המטרה שלנו:

המחלקה הוקמה במטרה לעזור ולקדם את חזון הנהלת המועצה בו תושבי גזר יהיו בעלי חוסן נפשי ולכידות חברתית וקהילתית. בהתאם לתפיסה כי חוסן נפשי מתפתח לאורך כל שעות היום, בכל מרחב בחיים ולאורך השנים, המחלקה עובדת בצורה רוחבית ומייצרת שיתופי פעולה עם כלל הגורמים השונים במועצה וביישובים במטרה לייצר מגוון רב של פעולות חינוכיות המעצימות את תחושת השייכות, הערך העצמי, המשמעות והנחיצות לקהילה.

מה בעצם אנחנו עושים?

העצמה ופיתוח חוסן נפשי: בכל קריית חינוך עובד "מדריך מוגנות" - דמות מבוגרת שאינה מורה ונמצאת בשיח בלתי אמצעי מתמיד עם התלמידים. המדריך מהווה "אח בוגר" לתלמידים במטרה להעצים כל תלמיד, למנוע נשירה סמויה ולהיות אוזן קשבת. בנוסף, המחלקה מקדמת את תכנית "תוך כדי תנועה" - תכנית העצמה באמצעות קיום פעילות ספורטיבית חינוכית, שילוב מאמן ספורט כמנטור לחיים והדרכות הורים לקידום שיח מיטבי עם הילדים.

קידום פנאי משמעותי עבור בני נוער: פיתוח תשתיות של מרחבי פנאי משמעותי עבור בני הנוער, תכניות קהילתיות הנותנות מענה בשעות הפנאי של בני הנוער בדגש על שעות אחר הצהריים ושעות הבילוי בימי חמישי ושישי בערב.

קידום תחושת המוגנות במרחב הציבורי: לאחרונה הוקמה תכנית קהילתית "קהילה ערה" בקיבוץ נען, המבוססת על

מתנדבים המסיירים בימי שישי במרחב הפתוח בקיבוץ, ומייצרים עבור בני הנוער תחושת מוגנות במרחב. בנוסף הוקמה קהילת נשים אשר מהוות "שגרירות ביטחון" וזמינות באמצעות אפליקציית "סייפ אפ" לכל אישה או נערה שמרגישה במועצה צורך בליווי טלפוני בעת שהיה במרחב לא בטוח.

חיזוק תחושת השייכות והגאווה המקומית: המחלקה מקדמת תכניות המחברות את התושבים בכל הגילים להכרות עם נמורשת המועצה, יישוביה, התרבויות השונות הקיימות בה והטבע המדהים שלה.

הציפיה לשנה הבאה:

לחבר את ילדי המועצה לחשיבה משותפת ולפעילויות הנבנות והמתפתחות של המחלקה הן בשעות הבוקר באמצעות מוסדות החינוך, והן בשעות אחרי הצהרים והערב דרך הפעילויות הקהילתיות, ועדות החינוך והנוער ותנועות הנוער.

מחלקת מדע וחדשנות

מנהלת: שירה הכהן



המטרה שלנו:

המחלקה מהווה מוקד ללימודי המדע והטכנולוגיה לכלל מורי המדעים והתלמידים במועצה, ופועלת בשיתוף הדוק עם מוסדות החינוך במועצה. מרכז המדע והחדשנות בקרית החינוך בבית חשמונאי נותן מענה למוסדות החינוך בתחום לימודי המדעים בשיטות חדשניות ומגוונות.

מה בעצם אנחנו עושים?

במרכז מתקיימות פעילויות שונות עבור בתי הספר והגנים, כולל ימי שיא, פרויקטים שמתחילים באשכול הפיס ומוטמעים במוסדות החינוך, ועוד. בנוסף, המחלקה מציעה הרצאות עבור תלמידי המועצה ממיטב המרצים בנושאים מגוונים כמו אורח חיים בריא, מניעת אלכוהול ועישון, מציאות מדומה ועוד.

המרכז מציע גם שפע של פעילויות העשרה חווייתיות והתנסותיות בתחום המדע והחדשנות במסלולים רובוטיקה ועתידנות, מדע פעיל בשיתוף מכון דוידסון, ומתמטיקה למוכשרים בשיתוף אוניברסיטת בר אילן. זאת בנוסף לשבועות מרוכזים כמו שבוע החלל, שבוע בין אקולוגיה לטכנולוגיה ועוד.

הקורסים, פעילויות ההעשרה והפעילויות הקהילתיות פונים לגילאים שונים מגן חובה ועד תיכון מתוך תפיסה שהעמקת הידע והשפה יכולה להיות דרך חיים רק אם היא שזורה בכל מעגלי החיים של דור מפתחי העתיד.

הציפייה שלנו לשנה הבאה:

להרחיב ולהעמיק את מגוון הפעילויות שמטרתן לעודד את הסקרנות, החשיפה והמוטיבציה של הילדות והילדים ללמוד ולחקור בתחומי המדעים השונים.

השרות הפסיכולוגי חינוכי

מנהלת: שרית חוזה

המטרה שלנו:

בשירות הפסיכולוגי עובדים 19 פסיכולוגים חינוכיים בשלבי התמחות שונים, ומטרתו לסייע להתפתחות ולהסתגלות התקינה של תלמידים במסגרות החינוך השונות, ולעזור למסגרות ביצירת התנאים הפסיכולוגיים הדרושים להתפתחות תקינה. השרות אחראי גם על איתור, אבחון וטיפול בילדים בעלי צרכים מיוחדים.

בשנה האחרונה, כחלק מהשינוי במבנה הארגוני נכנס המרכז הטיפולי-חינוכי (משכל) תחת אחריות מנהלת השירות הפסיכולוגי. המרכז הטיפולי כולל מרפאות בעיסוק, קלינאיות תקשורת ומורות להוראה מתקנת, המקבלות מטופלים במימון פרטי או דרך קופות החולים בשלוש שלוחות המצויות בקריות החינוך. השילוב של שתי המחלקות תחת ניהול אחד נובע מתוך ראייה הוליסטית ועל מנת לתת מענה טיפולי רב-תחומי תחת קורת גג מקצועית אחת המתכללת את הטיפול בילד.

מה בעצם אנחנו עושים?

הפסיכולוגים מסייעים למערכות השונות בהתייחסות לתלמיד בחיי היום יום ובמצבי לחץ וחירום. הם עורכים אבחונים, טיפולים והדרכות הורים בהתאם לצרכים, ומשתתפים בוועדות ובפורומים שונים. השירות הפסיכולוגי נותן מענה לצוותי הניהול, לצוותי ההוראה וכן לתלמידים ולהוריהם. בנוסף, פועלים הפסיכולוגים בשיתוף עם מנהלי המחלקות הרלוונטיות במועצה לטובת הובלת מערכת החינוך המועצתית ולרווחת התושבים.

השירות הפסיכולוגי מעמיד לרשות המסגרות החינוכיות ולרשות הקהילות הרצאות, סדנאות ועבודה קבוצתית. הפסיכולוגים עוסקים בהערכות סיכון אובדני, בטיפול בילדים ובנוער בסיכון, ובונים יחד עם ההורים והצוות החינוכי תוכניות התערבות.

השירות אחראי על עוד מגוון מענים: מרכז מתבגרים המאפשר טיפול ממוקד ללא עלות; תכנית מיינדפולנס בגני הילדים המועברת על ידי פסיכולוג וגננת; פסיכיאטרית ילדים ונוער, הנותנת שירותים עבור ילדים הזקוקים להערכה רגשית מקיפה; מנתחת התנהגות שמופנית לסייע במקרים של ילדים מאתגרים התנהגותית; ביחידת משכל מתקיימים טיפולים פרטניים וקבוצתיים במקצועות הבריאות השונים על ידי צוות מטפלות מקצועי ומנוסה, וכן קבוצות מוכנות לקראת העלייה לכתה א'.

הציפייה שלנו לשנה הבאה:

להעמיק את מגוון המענים הניתנים על ידי השירות הפסיכולוגי ומשכל בתוכו גם באופן פרטני וגם יחד עם מוסדות החינוך השונים המקבלים מענה מהמחלקה.

מחלקת הנוער

מנהלת: שני שמעוני



המטרה שלנו:

מטרת מחלקת הנוער היא פיתוח וטיפוח מסגרות חינוכיות חברתיות בתחום החינוך הבלתי פורמאלי לשכבות הגיל השונות. בתחילת השנה, עברה מחלקת הנוער מאגף קהילה לאגף החינוך, מתוך עקרון המדגיש את חשיבות הקשר והיצירה המשותפת בין כל הגורמים השונים המלווים את הנער או הנערה, החל משעות הבוקר בבית הספר ועד שעות הערב המאוחרות במסגרות הבלתי פורמאליות. מה שעומד לנגד עינינו הוא לתת מגוון מענים שונים הן ברמה החינוכית-חברתית והן ברמה האישית.

מה בעצם אנחנו עושים?

מעבר לפעילות הסדירה לאורך תקופת השנה, אחראי רכז הנוער היישובי על ארגון טקסי ימי הזיכרון לחללי צה"ל, לשואה ולגבורה, יצחק רבין וחגים נוספים בשיתוף פעולה עם ועדות תרבות נוער של הישוב. בנוסף, יוזמת ומארגנת מחלקת הנוער אירועים מועצתיים כמו טקס פתיחת שנת פעילות הנוער, טיולים, כנסים, השתלמויות ועוד. פעילויות הנוער מתקיימות במסגרת שלושה מעגלים: פעילות נוער בישוב, פעילות אזורית ופעילות בתנועת הנוער.

הציפיה שלנו לשנה הבאה:

המטרות שלנו לשנה הקרובה הן קיום פעילות נוער רציפה ואיכותית בכל ישובי המועצה, הגדלת מספר המשתתפים בפעילות הנוער, פיתוח אופני פעילות חדשים לנוער שיתנו מענה לצרכיהם המגוונים, חיזוק המקצועיות החינוכית והארגונית בקרב רכזי הנוער והמדריכים, פיתוח שיתופי פעולה עם הגורמים השונים האמונים על תחום הנוער, וחיזוק הזיקה והשייכות של בני הנוער אל המועצה.

הנהלות חדשות בבתי הספר

אחרי שנים רבות והשארת חותם בתלמידים רבים - ד"ר סיגל סטרשנוב מתיכון אית"ן, הילה אלון מתיכון הרצוג, הרב ישי מאיר מאולפנת שעלבים יוצאים לדרך חדשה. עם המון איחולי ברכה, קבלו את דור המנהלים החדש שיחליף אותם. אליהם מצטרפת גם מנהלת בית הספר הדמוקרטי-מונטסורי החדש

סימי בן חמו, המנהלת החדשה של חטיבת הביניים של תיכון הרצוג



סימי בן חמו נשואה ואם לשלושה, תושבת באר יעקב, בוגרת תכנית הכשרת המנהלים "אבני ראשה" של משרד החינוך, בוגרת תואר שני בהצטיינות בהוראת המדעים ותואר ראשון בביולוגיה. מילאה בעשרים השנים האחרונות מגוון תפקידים במערכת החינוך: ערכיים וחינוכיים לצד הובלת תהליכי למידה- הוראה חדשניים גם בשלוב טכנולוגיות מתקדמות.

כמה מילים מסימי:

"האמונה באדם ובכוחה של קהילה הם שמניעים אותי כאדם. חשוב לי לקדם תקשורת מיטבית וליצור תחושת שייכות בקרב כל באי בית הספר, על בסיס אלו ניתן לקדם את העולם הערכי והלימודי ולהביא כל אחד להיות שחקן משמעות בקהילת הרצוג.

כל שנה מביאה איתה אתגרים חדשים, שנה שלישית בצל הקורונה מביאה איתה גם אי ודאות, אליה התרגלנו כחלק משגרת החיים. בסיס איתן של תקשורת מקרבת, שיח בגובה העיניים, יצירת אמון, העצמה אישית ושיתוף פעולה הם עמודי תווך בחינוך, באמצעותם נוכל להוביל תהליכיים חינוכיים מקרוב, מרחוק ובכל דרך יצירתית ברוח התקופה. תפקידנו כאנשי חינוך הוא להיות עוגן לתלמידנו ולקהילה בראש ובראשונה בתחום החברתי-רגשי ואחר כך גם בתחום הלימודי. אני מאמינה כי עבור כל אחד מאיתנו "השמיים הם הגבול והדרך דרך ארץ".

ברצוני להודות לאיציק שחר, מנהל בית הספר והצוות החינוכי על קבלת הפנים החמה ויציאה לדרך משותפת ולהילה אלון, מנהלת החטיבה היוצאת, על עשייה רבת פעלים עבור תלמידי החטיבה והקהילה ועל שיתוף הפעולה לקראת כניסתי לתפקיד.

אנצל את ההזדמנות לברך את כל הקהילה במועצה אזורית גזר, שתהא זו שנה של תקשורת מכבדת ואהבת חינם, שנה של עשייה פורייה ומבורכת, שנה של נתינה והצלחה ובעיקר שנה של בריאות איתנה."

אבי חדידה, המנהל החדש של תיכון אית"ן



אבי, נשוי לעדית ואב ל - 3 בנים, הבן הבכור אורי בן 19, איל בן 17, יואב בן 13 ומתגורר בעשרת. אבי בוגר תואר ראשון בהנדסת תעשייה וניהול מאוניברסיטת תל אביב, תואר שני בלימודי ביטחון ב- US AIR UNIVERSITY, ובוגר בית הספר מנדל למנהיגות חינוכית.

כמה מילים מאבי:

"פרשתי מצה"ל בדרגת סגן אלוף לאחר ששירתתי 25 שנה במערך ההגנה האווירית בחיל האוויר. תפקידי האחרונים בשירות היו מג"ד (מפקד גדוד), ומפקד בית ספר לקצינים ובית הספר לטירונים של ההגנה האווירית. עם פרישתי הקמתי מרכז להכשרת מדריכי פנימייה.

בתפקידים אלה הבנתי שתפקידו של המחנך הוא לאפשר ולעודד צמיחה

אישית. על מנת לאפשר זאת התלמיד הצומח חייב לדעת שרואים אותו, שיש לו קול ומקום בעולם, שהוא משפיע, ושעתידו מושפע מהבחירות שלו וממעשיו - וחובתנו כמחנכים היא לעצב תודעה זו בקרב תלמידינו.
מאז ומעולם נמשכתי לתחום החינוך. בכל שנותיי ריגש אותי לראות אדם שמתגבר על אתגר, אדם שמצליח לצמוח מתוך קושי, ולמדתי שפעמים רבות היה זה בזכות איש חינוך שעמד לצידו של האדם הזה, שלא ויתר לו ושלא נתן לו לוותר לעצמו. אני יודע שאפשר. מחנך טוב מצליח לעשות זאת, ראיתי את זה, חוויתי את זה. באתי לחינוך כדי לצמוח, להצמיח ולהתרגש בכל יום מחדש.
תקופת הקורונה תחייב אותנו הצוותים במערכת החינוך לחוסן ולהתמודדות עם שינויים, ליצירתיות, לקבלת החלטות במצבי אי וודאות. נהיה חייבים לוודא שתלמידינו אף הם מחזקים את חוסנם ומצליחים להתמודד נפשית וחברתית עם האתגרים הלימודיים שנציב בפניהם ונעשה זאת בשיתוף עם הקהילה החמה והתומכת של המועצה האזורית גזר.
אנו נראה את הצוותים החינוכיים ונאפשר להם לצמוח, ומתוך עוצמתם וצמיחתם הם יראו את התלמידים והתלמידות שלהם ויצמיחו אותם."

מיכל ורד, ראשת אולפנה שעלבים

מיכל ורד - נשואה לאייל, אמא לשישה ילדים וסבתא "לנכד אחד מתוק ביותר". לאחר שגרה באזורים שונים ומרתקים בארצנו - בגולן, בירושלים, בבית שמש, בנצרים שבגוש קטיף, ובחולות חלוצה - היא גרה היום בפתח תקווה. בהכשרתה והשכלתה היא יועצת חינוכית ובעלת תואר ראשון ושני, וב - 20 השנים האחרונות עסקה בייעוץ במערכות החינוך השונות.

מיכל סיפרה לנו:

"אני מביאה איתי מתפקידי הקודמים את האופטימיות, התקווה והאמונה כשתשתית העשיה החינוכית "שחקי כי עודני מאמין בך..". כמו כן, ראיה מערכתית רחבה ויצירת שותפות אמיתית עם מעגל גדול של שותפים לעבודה.
ייעוץ נמצא פעמים רבות מאחורי הקלעים, וניהול נמצא בחזית שלהם. אך התוכן הוא זהה. תחום החינוך עוסק בעיני ביצירה המופלאה ביותר בעולמנו - בבני האדם, וביכולת לגרום להם לצמוח, לרצות ולבחור. וזוהי זכות גדולה בעיני, להיות חלק ממסע משמעותי זה.

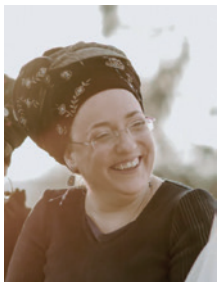

את שנת הלימודים הקרובה אני רואה בעיקר מזווית של תפילה שנזכה לשנה של 'פנים אל פנים'. בבריאות טובה וללא מסכים. יש שיר של זלדה שהולך איתי כבר הרבה שנים והוא מסמל בעיני מוטו מרכזי בחיי, כל אחד מאיתנו הוא שליח, לעשות טוב ולפעול לתיקון עולם. 'להדליק נרות בכל העולמות..' - זוהי התפילה והשליחות שלי. ואני מתפללת שאעמוד בה".

ענת דימנט-זגורסקי, מנהלת בית הספר הדמוקרטי-מונטסורי צומח, כיתות א'-ג' בבית חשמונאי

ענת דימנט-זגורסקי, אמא לאורי ואיתמר ובת זוגו של רן, אמן ואיש חינוך גם הוא. היא מתגוררת בכרמי יוסף, לאחר מעבר מבורך מתל אביב. ענת בעלת תואר B.ed באמנות ובחינוך ובעלת תואר M.A במנהיגות וניהול בחינוך. היא ניהלה את התיכון 'הפתוח-הדמוקרטי' ביפו והיתה חברת צוות ההנהלה של כלל בית הספר מגן- יב'.

ענת מספרת:

"במקביל לניהול התיכון לימדתי אמנות וצילום וחינכתי ילדים בשכבות גיל שונות. היו אלה שנים של הנאה צרופה במקום הדוגל בשיטת חינוך ייחודית התואמת את תפיסותיי החינוכיות, השמה את כבוד האדם וחירותו במרכז. בבית הספר התקיים דיאלוג מתמיד בין הצוות לבין הילדים דבר שיצר קשר אישי וקרוב, ואיפשר הפרייה הדדית בין המבוגרים לילדים והוביל לרבדי למידה והתפתחות עמוקים ורחבים. מהשנים שם אני לוקחת את הרצון לעשות חינוך בו הילדים הם שותפים פעילים להתנהלות הבית ספרית ומתנסים בפועל בחיים בחברה דמוקרטית בה הם מניעים תהליכים ושותפים מלאים בקבלת החלטות.
האהבה לבני אדם והרצון להכיר מקרוב, הם שהובילו אותה לתחום החינוך. זו זכות גדולה ללוות אנשים צעירים במסע חייהם ולהיות משמעותיים עבורם, להכיר את עצמם ולהיות איתם בקשיים ובהצלחות.
אחד המימדים הבולטים שהזדקק בעקבות השינוי שהביאה עימה הקורונה, הינה מידת החשיבות במעורבותו של המורה בפן הרגשי של התלמיד ושמירה על קשר אישי עמו. אני רואה במימד זה דבר מהותי בבסיס העשייה החינוכית, דבר שיעשה



בבית ספרנו בכל פורמט שנצטרך, תוך שמירה על גירוי הסקרנות של הילדים בלמידתם.
כאשת חינוך אחד הדגשים החשובים לי הוא 'חינוך לשלום' - חינוך חברתי שמכיר ומכבד את השוני בין אנשים, נשים וקבוצות השתייכות שונות וללמוד לכבדם מתוך היכרות תרבותית ומפגש אישי, 'חינוך לשלום' עוסק גם ביחסים בין האדם לטבע ובכינונם באופן מכבד ומבריא. דגש נוסף אותו אני מביאה עימי הוא חיבור הלמידה לעולם 'האמיתי' כך שהלמידה תצא מהכיתה ותתרחש במרחבי למידה שונים ומגוונים, בתוך בית הספר, בטבע ובחיבור לאנשים מהקהילה ולעבודתם".

יקבי
מועצה אזורית גזר

אוקטובר ברחבי המועצה

מועצה אזורית גזר | GEZER REGIONAL COUNCIL

פסטיבל חוויה בכרם
יין מוסיקה ואומנות

מוזמנות ומוזמנים
לאירועי פסטיבל חוויה בכרם
מגוון אירועים ברחבי המועצה



פרטים והרשמה באתר המועצה

22/10/21 - 3/10/21 מגוון אירועי מוסיקה, תרבות ויין

מופעים של מיטב האומנים ביניהם מארק אליהו, מוש בן ארי, נועם חורב ועוד..
אירועי משפחות, קבלות שבת, סיורים בגינות אקולוגיות ופעילויות בגינות הקהילתיות,
תערוכת אומנות ומכירה פומבית, סיורים באתרים נבחרים במועצה ועוד..
ולסיום, מירוץ הבוז'ולה - המרוץ הכי צבעוני של השנה



אלופות מהבית

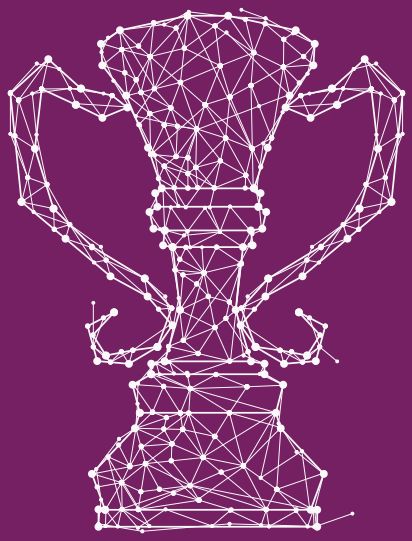



אמה סעד וגאיה בר-אור מגזר, כוח עולה בג'ודו הישראלי

האחת אלופת ישראל ג'וניור הטרייה, השניה זכתה במקום השלישי באותה תחרות בקטגוריית קדטיות . אמה סעד וגאיה בר-אור הן מהצעירות המוכשרות ביותר בג'ודו הישראלי, הבטחה בינלאומית - והן משלנו. ראיון עם אלופות ועם המאמן שטיפח אותן מילדות

ביוני השנה התקיימה אליפות ישראל בג'ודו לנוער, או כפי שהיא מכונה "ג'וניור". מיטב הספורטאים והספורטאיות התחרו באחד מהענפים הפופולריים ביותר בישראל, זה שגם אחראי לכמה וכמה מדליות אולימפיות ישראליות. באותה תחרות הגיעו לפסגת ההישגים לא פחות משתי ספורטאיות משלנו: גאיה בר-אור בת ה-17 מבית חשמונאי ואמה סעד בת ה-16 מרמות מאיר, שקטפו את המקומות הראשון והשלישי.

ההישג הספורטיבי האדיר הזה ראוי לציון מיוחד לא רק בזכות האיכות הנדירה של שתי הבנות, אלא גם מאחר ששתיהן מתאמנות ממש מהגיל הרך אצלנו במועצה, תחת מאמן הג'ודו הוותיק והמוערך יוסי ליפרמן, שמכיר את השתיים למעלה מעשור.

כמובן שלא ויתרנו על העונג לשוחח עם השלושה.

יוסי ליפרמן, אתה בטח מאמן ג'ודו מאוד מבסוט אחרי אליפות ישראל ג'וניור האחרונה

"לגמרי נכון. ג'ודו זה ענף אישי, ובענף אישי מעבר לערכים ולחינוך הספורטיבי, הספורטאי לומד להתקדם להצלחה עם אותו מאמן, מה שהופך את המאמן לדמות מרכזית עבורו או עבורה. חלק מהמודל של ספורטאי שמגיע לנבחרת, כמו גאיה ואמה, זה לשמור על קשר גם עם המועדון, וכמובן שהשתיים שומרות על קשר עם המועדון שבו גדלו, ומגיעות להתאמן איתנו בימי שישי.

ג'ודו בישראל מתחילים בגיל ארבע. וכבר אז אפשר לגלות 50% מהפוטנציאל של הילד: יש ילדים שמיד מתגלים כחסרי פחד ובעלי אגרסיביות - ואני כמובן לא מתכוון לאלימות אקראית, אלא ליכולת ולרצון להתחרות, לתקוף, ליזום. כשאתה רואה ילד כזה אתה יודע שקיבלת זהב לידיים, והאתגר הוא להשאיר אותו אצלך ולהביא אותו להישגים. במקרה של אמה וגאיה הפוטנציאל האדיר שלהן היה ברור לי מההתחלה, וזה אושר גדול לראות את הפוטנציאל הזה מתממש בתחרויות ברמה הגבוהה ביותר".

הוא מאמן במועצה משנת 2002, וזכה לגדל מאות ג'ודאים וג'ודאיות במועצה האזורית שלנו, שלדבריו נהנים מהיתרונות של הג'ודו בתחום הכושר הגופני והחוסן המנטלי גם אם הם לא בוחרים ללכת על ג'ודו כספורט תחרותי.

על גאיה ואמה הוא מספר: "אמה התחילה להתאמן אצלי בנען בגיל ארבע. היא התאמנה שם כשנתיים, שבמהלכן זיהיתי את הפוטנציאל האדיר שלה. רציתי שתקבל אימון יותר חזק וביקשתי מהוריה רשות להסיע אותה לבית חשמונאי, שם היה המועדון המרכזי שלנו באותה תקופה. ההורים הסכימו, והתחלתי להסיע אותה כשלוש פעמים בשבוע להתאמן בבית חשמונאי. שם היא פגשה את גאיה, ונוצר ביניהן החיבור המיוחד שממשיך עד היום.

גאיה ואמה התחילו להתחרות מוקדם מאוד, עוד בכיתה א'. בהתחלה בתחרויות לא רשמיות, שמתחילות קצת יותר מאוחר. לא הייתה תחרות אחת שהשתיים לא עשו פודיום. גאיה לא ירדה מהמקום הראשון במשך שנים, ואמה תמיד הצטיינה גם כן. בכיתה ד' השתים התחילו להתחרות בתחרויות הרשמיות דרך האיגוד. מהר מאוד הן הפכו לאלופות הארץ בקטגוריות שלהן".



גם אמה עצמה מעידה על אמביציה גדולה כבר מהגיל הרך. "מגיל קטן מאוד אני מתאמנת בג'ודו, ואני זוכרת ממש מהתחלה רצון לעשות עוד קרבות ולנצח את כולם", היא מספרת. "עשיתי קרבות עם בנות וגם עם בנים. בתחרות אחת אפילו התחריתי בשלוש קטגוריות משקל, וזכיתי בשלושתן בזהב. והכי מצחיק? קטגוריה אחת הייתה של בנים. וניצחתי".

היא מספרת על המשך דרכה: "לפני כמה שנים אני ויוסי המאמן החלטנו ביחד שהדבר הנכון בשבילי זה להיות בנבחרת של וינגייט וישראל. אני מודה שקצת חששתי, אבל יוסי אמר לי אמה תנסי, למה לא? מה יכול להיות? אני שמחה שבחרתי בסופו של דבר להצטרף לנבחרת. האימונים כאן יותר מקצועיים, יש כאן את כל המתקנים והתמיכה, ואני ממש אוהבת את זה".

מעבר לקריירה תחרותית מרשימה, הג'ודו נתן לך עוד מתנות?

"כשהתחלתי בנען אני זוכרת, ממש מגיל קטן, שהיו לי הפרעות קשב. לא הייתה לי סבלנות. כל הזמן רציתי לעשות קרבות. הפיזיות והתחרותיות, והתחושה שכדי להשתפר ולנצח חייבים ללמוד ולהתאמן, זה עזר לי מאוד גם עם ההפרעות קשב. אני לא יכולה להגיד שהפכתי לילדה הכי סבלנית בעולם", היא צוחקת, "אבל יחסית לאיך שהייתי בגילאים קטנים יותר, אני הרבה יותר רגועה. בג'ודו אני מוציאה את כל האגרסיות שלי".

מה את עושה לפני תחרות? יש לך טקס קבוע?

"בתחרות קשה לי שמדברים איתי חוץ מיוסי או גאיה. אני אוהבת את השקט שלי. להתרכז ולא לחשוב על כל מיני דברים מסביב. לפעמים עם מוזיקה, לפעמים בלי. לחשוב על הקרב, מה יהיה בתחרות, לתכנן את הקרב בראש שלי, ולא להתעסק במה שהולך מסביב".

יש יעד שאת מציבה לעצמך?

"החלום, כמו אצל כל ספורטאי, הוא להגיע לאולימפיאדה ולזכות במדליה. בינתיים אני מכוונת גם ליעדים קטנים יותר, כמו למשל לעשות קריטריון לאולימפיאדה. צריך להתחרות בחו"ל בשביל זה, ולשם אנחנו מכוונים. השנה הבאה תהיה האחרונה שלי בקדטיות, ואני מתכוונת להתחרות שוב במשקל 52, ולא 57 כמו שהתחריתי בתקופה האחרונה. אני אעשה את הכי טוב שלי כדי לעמוד על הפודיום. זו הכוונה שלי ושל יוסי".



גאיה בר-אור גדלה בבית חשמונאי, וגם היא התאמנה אצל יוסי ליפרמן ביישוב מגיל קטן מאוד. הכשרון האדיר שלה בג'ודו הביא אותה לאקדמיה בווינגייט בגיל 13, כשהיא כבר מוכרת כג'ודאית הטובה בארץ בגילה ובקטגוריית המשקל שלה. בשיחה, זוכת מדליית הזהב הטריה במשקל עד 70 ק"ג נשמעת בוטחת וממוקדת לגמרי בחלום שלה. אלופה, בכל זאת.

איך זה להיות באקדמיה בווינגייט? את מצליחה להתאמן וגם ללמוד? ספרי לנו על יום שגרתי שלך

"אני ממש אוהבת את המקום. התנאים ממש טובים, המערכת תומכת מאוד, וכל מה שאני צריכה נמצא קרוב. יש פיזיותרפיה, תזונאים, פסיכולוג ספורט וכל מה שצריך כדי להצליח. בשגרה, בזמן הלימודים, יש אימון משש עד שמונה בבוקר. אחריו מתארגנים והולכים לארוחת בוקר ואז ללימודים. חוזרים מהלימודים בשתיים ומתאמנים שוב מארבע וחצי עד שש. אחר כך אוכלים ארוחת ערב והולכים לישון. זה אתגר גדול ללמוד וגם להתאמן ככה, אבל עוזרים לנו להצליח. אנחנו לומדות בכיתה מיוחדת, כיתת וינגייט, שבה אנחנו מתמקדות במה שצריך לבגרות. יש גם מרכז למידה בווינגייט בערב שעוזר".

יוסי ליפרמן המאמן מספר שהיו לך שתי פציעות שדרשו זמן התאוששות ממושך. איך מתמודדות עם השבתה ממושכת? ואיך את מרגישה היום?

"הפציעות שלי היו תקופה ממש קשה. ברגע הכל נעצר. אבל עוברים גם את זה. צריך לדעת להתרומם, להרים את הראש ולהסתכל קדימה. זו חלק מהדרך שצריך לעבור. משם גדלים ואלה הדברים שמחזקים אותך בסופו של דבר".

את מתאמנת כבר הרבה שנים בג'ודו. מה החלום?

"מדליה אולימפית. אני חולמת על פריז. אני לגמרי מאמינה שהכל אפשרי אם רוצים".

לא במקרה שתיים מהבנות הכי מוכשרות בג'ודו הישראלי מגיעות מהמועצה האזורית גזר. יוסי ליפרמן, מאמן הג'ודו הוותיק, מספר: "התמיכה מהמועצה האזורית מאוד חשובה להצלחה של הענף. בכנות אני יכול לומר שאין דבר שאני מבקש לטובת הנבחרת של המועצה ואני לא מקבל. עבורי, כמאמן, זה עושה שקט לדעת שתקבל כל מה שתצטרך. אני תמיד אומר שבבניה של ספורטאי מצליח תמיד יש שלושה גורמים: המאמן, המועדון, והמשפחה. אני מאושר להיות חלק ממהצלחה של אמה וגאיה".

ולא רק המאמן והמשפחות גאים בצמד הג'ודאיות המעולות של גזר: גם ראשת המועצה רותם ידלין הביעה את הערכתה ותמיכתה כשזימנה את המאמן יוסי ליפרמן, לצד גאיה ואמה, מנהל אגף קהילה, רותם אלקובי, ומ"מ מנהלת מחלקת הספורט, ירון זרד ,לקבלת מגן הוקרה ותעודת הערכה. ראשת המועצה אף ביקשה מהבנות להיכנס לכיתות בבית הספר במועצה בשנת הלימודים הקרובה ולספר לילדים את סיפור ההצלחה הספורטיבי שלהן.

אנחנו נמשיך לעקוב ולתמוך באלופות מעוררות ההשראה שלנו.

חקלאות או תיירות? בגזר לא צריך לבחור!

הם מתפעלים משקים מרשימים, לעתים מזה דורות, ופותחים את שעריהם לקהל הרחב שמגיע מקרוב ומרחוק. אלה האנשים שהופכים את "הטוסקנה של ישראל" למה שהיא: הכירו את תושבי המועצה האזורית גזר שעוסקים בחקלאות תיירותית



משק טוויג

הכירו את דורון טוויג, שחי עם אשתו אילנה וארבעת ילדיהם במושב עזריה. המשק מחולק לשלושה חלקים: גידולים חקלאיים (חממה, שטח פתוח, כרם, פרדס), שוק חקלאי על טהרת החקלאות הישראלית, וסיורים בעקבות מצוות התלויות בארץ עם דגש על שמיטה.

איך העסק התחיל?

"אני חקלאי כבר דור שלישי. השוק התחיל, בטעות יש לומר, במסגרת מחאת הפלפלים. החלטנו למחות על פערי התיווך של רשתות השיווק ולמכור ישירות לצרכן. זה היה אמור להיות חד פעמי, אבל אנשים אהבו את הרעיון וביקשו שנמשיך ואף נגדיל את ההיצע".

ומהם סיורי השמיטה?

"אלה סיורים שהתחלנו לפני שבע שנים במהלך השמיטה הקודמת. באו אנשים שרצו לראות, לשמוע וללמוד על השמיטה ועל שאר מצוות ועבודות הקשורות לחקלאות. זו הייתה הצלחה גדולה, הגיעו אלפי מבקרים מהארץ ומחו"ל לביקור במשק".

מאיפה הגיע הרעיון?

"החקלאות זורמת בדם, וכמובן שגם הזיקה לארץ ולמצוותיה".

מה מושך אליכם מבקרים?

"אנשים אוהבים את הטריות של המלפפון, אוהבים את הקשר למשק ולחקלאי, ואוהבים לדעת שהפירות והירקות מתוצרת הארץ".

בוא נדבר על משבר האקלים. האם זה משפיע עליך?

"משבר האקלים אכן משפיע. למשל, המחסור בפירות נשירים השנה הוא תוצאה ישירה של מזג האויר. ארבעה ימי חמסין חריגים באביב גרמו לירידה משמעותית ביבול".

מה אנשים מופתעים לגלות על תחום עיסוקך?

"אנשים מופתעים כל הזמן מהעבודה במשק, בעיקר מאיך דברים גדלים, הטיפולים שונים, היכרות מקרוב עם חיות המשק. במגזר הדתי, אנשים מופתעים לראות בעיניים עבודות שונות ומצוות שונות שהם למדו עליהם תיאורטית - באופן מעשי".

מה לדעתך הייתרון של המועצה האזורית גזר בתחום החקלאות התיירותית?

"גזר היא מקום מושלם לתיירות חקלאית. המיקום שלה במרכז המרכז, על המפגש של כביש 6-431, קרוב לנתב"ג. זה ייתרון עצום גם לתיירות נכנסת וגם לתיירות פנים".



משק לין

הכירו את משפחת לין מכפר ביל"ו: אמא שחר לין, אבא יובל לין, והילדים (הגדולים) ליאור, עדי ואיתמר. יובל הקים את מכוורת משק לין לגידול דבורים, וכולם מתפעלים עסק משפחתי של חנות למכירת דבש והפעלת הדרכות על עולם הדבורים.

איך הכל התחיל?

שחר: "יובל התחיל לגדל דבורים בגיל 16 ומאז לא הפסיק. במשך השנים העסק התרחב סביב ענף הדבורים לתיירות חקלאית ומכירה ישירה של דבש לקהל הרחב. בהמשך גם אני הצטרפתי לניהול העסק לצד המקצוע העיקרי שלי, שהוא מורה ומטפלת בתנועה בשיטת 'מחשבת הגוף'".

מה מושך אליכם מבקרים?

"יש המון דברים וזה תלוי קהל: קהל הילדים והמבוגרים מעוניין להרחיב את ההבנה בנושא תרומת הדבורים למזון האדם. חובבי הדבש מעוניינים ברכישה ישירה מהדבוראי. הקהל העירוני מחפש פעילויות במרחב הכפרי".

האם משבר האקלים משפיע עליכם?

"ללא ספק השפעת האקלים על החקלאות משפיעה גם עלינו וזה גורם לחשוב על אפיקי פרנסה נוספים מעבר לדבוראות".

למה הקמתם את העסק דווקא בתחומי גזר?

"אנחנו לא חדשים כאן. משפחת לין היא ותיקה בכפר ביל"ו - אנחנו ממשיכים את סבא וסבתא של יובל שאמנם לא גידלו דבורים, אבל הקימו כאן את ביתם. המועצה האזורית גזר ממוקמת במרכז הארץ וזהו יתרון משמעותי בתחום התיירות, כי יש נגישות קלה מדרום וממזרח. המועצה נותנת מקום נכבד לשיתופי פעולה בן הענפים השונים, ואפשרויות להתפתחות, היא גדושה ביישובים כפריים והחקלאות ממשיכה להתקיים פה, מה שאומר שלא חייבים להרחיק כדי למצוא שטחי מרעה לדבורים. ולא פחות חשוב - יש פה חוויה של קשר בלתי אמצעי עם תושבים וחקלאים".



משק לוי

הכירו את אלעד ואפרת לוי, המתגוררים בישרש עם ארבעת ילדיהם יואב, אלון, אופיר ואביגיל, ומנהלים ביד רמה עסק משגשג לחקלאות תיירותית ואירוח.

מה בעצם אתם עושים?

"אנחנו עסק משפחתי שהתחיל בשנות ה-80 על ידי חנה ויוסי לוי (הוריו של אלעד), וכלל חקלאות במגוון תחומים: לולים, גידולי שדה, מטעים ופרדסים. עם השנים השתלבנו גם אנחנו בעשייה החקלאית. למדנו, העמקנו, התפתחנו, והיום יש במשק לולי חופש, פרדסים ומרכז מבקרים להרצאות, התכנסויות ועוד. היה לנו מאוד חשוב להכניס את הקדמה תוך השענות על השורשים ושמירה על הערכים עליהם גדלנו".

מה מושך אליכם מבקרים?

"במרכז המבקרים ניתן לקיים כנסים ואירועים, במשק שלנו יש כפרייה בה ניתן לרכוש את התוצרת שלנו ועוד מוצרים משיתופי פעולה שאנו עושים עם חקלאים, מגדלים ויצרנים".

למה בחרתם להתפתח דווקא לכיוון העסק הזה?

"נתחיל מכך שאלעד הוא דור רביעי לחקלאים, אז העיסוק בחקלאות הוא טבעי. העסק הספציפי הזה משלב בתוכו גם חקלאות מעשית וגם פיתוח תיירותי שמתבסס על חקלאות וזה מאוד מתאים לנו".

בוא נדבר על משבר האקלים. האם זה משפיע עליכם?

"משבר האקלים משפיע מאוד על הגידולים ובעיקר על בעלי החיים הגדלים במשק. מצבי הטמפרטורה הקיצוניים מעלים את האתגר בטיפול וברווחתם של בעלי החיים".

מה אנשים מופתעים לגלות על תחום העיסוק שלכם?

"אנשים מופתעים מהאינטנסיביות שמושקעת בגידולים חקלאיים ובטיפול בבעלי החיים".

למה הקמתם את העסק דווקא בתחומי גזר?

"המועצה האזורית גזר היא מקום מושלם לחקלאות תיירותית: היא ממוקמת על צומת דרכים מרכזי במרכז הארץ, ויש בה מגוון רחב של עסקים תיירותיים וחקלאיים שמביאים קהל גדול".



גיל תות

הכירו את גיל סלמה, המוכר כ'גיל תות', אב לשלושה ילדים בני 17-27 ממושב פתחיה, שמנהל עסק פורח לקטיף עצמי של תותים.

איך התחיל הקשר שלך לחקלאות?

"נולדתי בבית חקלאי. זו המציאות שנולדתי אליה ואני לא מכיר משהו אחר. משחר ילדותי עסקה המשפחה בגידול כרמי ענבים למאכל, ושנים רבות עסקנו ביצוא ענבים, בעקר לאנגליה. כילד ונער מתבגר זה תמיד היה העיסוק של כל המשפחה - סבא, סבתא, הורים וילדים. למרות זאת, בסופו של דבר נשארתי הבן היחיד שהמשיך לעסוק בחקלאות".

למה דווקא תותים?

"לאורך השנים התעניינתי בכל מיני גידולים ואחת לכמה שנים הוספתי גידול מתוך צורך בגיוון ובאתגר חקלאי. לתות שדה הגעתי במסגרת חיפושיי אחרי גידול חדש וחורפי על מנת לייצר הכנסה בחורף. הפעם האתגר החקלאי היה גדול במיוחד. לפני 9 שנים שתלתי חלקה קטנה לצורך לימוד וצבירת ניסיון. זה התחיל בגידול על הקרקע ולאחר שלוש שנים עברנו לגידול בשיטה התלויה בעלת יתרונות רבים, בעיקר היכולת לגדל את הפרי נקי מחומרי הדברה. עוד יתרון של השיטה הוא הנוחות בקטיף עצמי, ועם הזמן, העסק שהיה מבוסס על שיווק לשווקים ולרשתות, נפתחת לקבלת קהל לקטיף עצמי".

מה מושך אליך מבקרים?

"המקום מאפשר הזדמנות מעולה וקלה לתושבים סביבנו להכיר מקרוב את כל תחום החקלאות, להבין הלכה למעשה שריאה ירוקה זה צורך ולא פינוק".

אם מדברים על ריאה ירוקה - אתה מרגיש את ההשפעה של משבר האקלים?

"התחממות הכדור בהחלט משפיעה לרעה על ענף החקלאות. רוב הצמחים זקוקים למנות קור בחורף, וכשזה חסר הדבר משפיע על פוריות הצמחים. ימי החום הארוכים מזרזים התעצמות מחלות מסוימות, מזיקים חדשים צצים כמעט בכל שנה, ועוד. זה מאתגר מאוד, ואנחנו החקלאים לומדים תוך כדי תנועה להתנהל אל מול השינויים האלה".

למה בחרת דווקא בגזר?

"גזר נמצאת בלב ישראל, עם חקלאים המגדלים מגוון גידולים. לכל אזור יש את היתרון והחיסרון שלו בגידולים השונים, ועל כך חשיבותנו בראיה הגלובלית".



מלוא הטנא

הכירו את חילף מנחם, חקלאי ובעלים של מלוא הטנא - מרכז מבקרים אורגני, נשוי לרוני ואבא של רכס, גפן וצוק מכרמי יוסף. למשפחה חווה חקלאית אורגנית, משק אוטרקי.

איך הכל התחיל?

"העסק הוא משפחתי והתחיל את דרכו בשנת 1985 מייצור שמן זית, גידול משמשים, תפוחים וזיתים, וייצור דבש מכוורות הנמצאות בבעלות המשפחה. בשנים אלה השיווק היה לסיטונאים ובשל אתגרים בגביית תשלום עבור הסחורה החליטו בני המשפחה לעבור למכירה ישירה לצרכן וכך ב-2001 פתחנו את החווה החקלאית לצרכן הפרטי".

מה מושך אליכם מבקרים?

"התוצרת האורגנית הטרייה שאנחנו מגדלים ללא חומרים כימיים והמגוון הרב והאיכותי - מעל 320 מיני פירות ו-150 מיני ירקות שנמכרים ישר מהחקלאי לצרכן לפי עונות השנה".

מאין באה המשיכה לתחום החקלאות?

"גדלתי בבית חקלאי. אב המשפחה בוגר בית ספר חקלאי והמשפחה הייתה מראשוני מגדלי הזיתים לשמן זית בסיידון-גזר, לצד גידול המשמשים והתפוחים. אני עצמי למדתי גידול צמחי מרפא והפקת שמנים אתריים. בעבר היה בחווה בית מרקחת שסיפק תמציות של שמנים אתריים. היו מעל 50 גידולים של תבלינים ליבוש והפקת שמנים והם רכשו מקום של כבוד בתחום. בשל העבודה הרבה והעיסוק היומיומי הוחלט שההתמקדות תהיה בגידול פירות מיוחדים. למשל עכשיו בעונה יש את הליצ'י, וומפי, לונגן, ספוטה, קניסטל, אוכמניות פנאמה ופטל אותם ניתן לרכוש בחווה".

איך משפיע עליך משבר האקלים?

"המשבר משפיע מאד, בראש וראשונה על הדבורים. האיזון של המערכת האקולוגית של הפרי משתנה, תנאי הגידול נעשו קשים יותר, הפירות לא מבשילים בזמן שלהם. החום הגבוה מביא עימו הרבה מזיקים חדשים והמזיקים שכבר הכרנו נעשו דומיננטיים יותר ומשפיעים על התוצרת. גידול הירקות בטמפרטורות האלה זה חדש עבורנו, אנו נדרשים לפתח דרכים אחרות ויצירתיות להתמודדות לעומת מה שהיה לפני 15-10 שנים".

למה דווקא בגזר?

"המשפחה שלנו עבדה בחקלאות בכרמי יוסף, אלה השטחים החקלאיים שלנו. אנחנו נמצאים באזור בו האדמה נותנת יבול מוצלח מאד, ההבשלה של הפירות באזור מוקדמת יחסית לאזורים אחרים בארץ וזה מאד טבעי שנהיה במקום השורשי שלנו. בנוסף, המועצה מאוד מעוניינת לקדם את התיירות החקלאית ומעודדת אותנו לשמור על הגחלת. בסוף מדובר על מועצה כפרית חקלאית וחשוב שנשמור עליה ככזו".



ארז אלבז

הכירו את ארז אלבז, שחי בכיף במושב פתחיה עם אשתו רעות וילדיהם לביא, רומי ואלמוג, ומנהל ביד רמה עסק לחקלאות ישירות מהיצרן לצרכן (א.א. אלבז), שחרט על דגלו להוזיל משמעותית את סל הפירות והירקות ומוצרי צריכה שונים.

איך הגעת לסוג העסק הזה?

"אני נצר למשפחת חקלאים שבעבר סיפקו תוצרת חקלאית ליצוא וגם לשוק המקומי. לצערי עד היום במדינה לא הצליחו למזער את פערי התיווך כדי שהצרכן יהנה מחיסכון בקניה. אני רוצה לאפשר לצרכן קצת אוויר לנשימה, שידע את מחיר הירק שאותו הוא צורך באופן קבוע לאורך כל השנה".

איך הכל התחיל?

"העסק שלי התחיל לפני שבע שנים במחאת הפלפלים, בה התקבצנו מספר חקלאים וסיפקנו שירות פרונטלי עם הלקוחות במספר מוקדים בארץ. כעבור ארבע שנים, שוב חזרה בעיית פערי התיווך. האנשים שפגשנו במהלך המכירות נכנסו ללב, הערבות הייתה הדדית, והמשכנו כך עוד שלוש שנים עד תחילת הקורונה ששינתה את התמונה ואנחנו כבר לא מספקים ירקות עד הבית, אבל מחכים לתקופה יותר טובה בה נוכל לתת שירות אישי לכל לקוח".

מה מושך אליכם אנשים?

"המשיכה אלינו היא טבעית, כי כולם רוצים לדעת איך התוצרת גדלה. הקהל מבין למה חשוב לחיות עם החקלאי. הקהל מבקר במספר פעמים בשנה, כשהמטרה היא מפגש יום יומי עם קהל לקוחות רחב ואספקה שוטפת משלל גידולי החווה".

מה אתה חושב על משבר האקלים?

"משבר האקלים הוא הדבר הנורא מכל. בעבר גידלנו שדות ענקיים שהשליטה בהם טובה עד מצוינת, אך עם השנים הסיכון הפך גדול מדי, ממש עד כדי סכנת פשיטת רגל בעקבות מזגי אוויר קיצוניים, אז היום פשוט לא לוקחים סיכון. לפני חמש שנים הבנתי שאני חייב להקים חווה חקלאית שהשליטה בה במקום מרוכז אחד והיא תעבוד גם עם תנאי מזג האוויר הקיצוניים שאנו חווים מספר פעמים בשנה".

למה דווקא בגזר?

"כאן נולדתי, כאן סבי ואבי בנו את ביתם, כאן אחיי ואחותי. אין על המקום הזה בכל העולם, והייתי בכמה ארצות. המועצה מעודדת תמיד ויש רצון להתפתח ביחד בנושא התיירותי. אין כיף גדול מלהסתובב בשטח ולפגוש משפחה שהגיעה מרחוק לראות את המועצה. גזר נמצאת במיקום מצויין, ומי שביקר תמיד חוזר".

almogdvir

MARATHON ISRAEL
WE RUN EVERYWHERE

מועצה אזורית גזר | GEZER REGIONAL COUNCIL



SAVE THE DATE

22.10.21





המרוץ הכי משעשע ושמח של השנה

Half Marathon du Beaujolais Israel

ההרשמה בעיצומה

www.marathonisrael.co.il | www.gezer-region.muni.il

האיש שלנו בליסבון

הוא מגיע ממשפחה ציונית נלהבת, אבל הוא הראשון מבניה ובנותיה בשירות המדינה. הוא גדל ברעננה, אבל 'נחטף' לכפר שמואל על ידי אשתו לפני 16 שנים. דור שפירא, דיפלומט ישראלי מוערך שמילא שורת תפקידים בכירים במשרד החוץ הוא שגרירה החדש של ישראל בפורטוגל | ראיון בלעדי


דור שפירא. אהבה ומחויבות למדינת ישראל

דור שפירא מכפר שמואל הוא דיפלומט מקצועי. אפשר להבין את העובדה הזו בקלות מהדיבור המדוד והמדוייק שלו. הוא שומר על טון מאופק גם כשהוא מספר עם תפקידים מלאי עניין ואתגר בבירות רחוקות, ואפילו כשהוא מדבר על ילדותו ונעוריו ברעננה. אבל יש נושא אחד שמוציא מדור התלהבות שאי אפשר לפספס: כשהוא מדבר על שליחותו בשם מדינת ישראל, ועל אהבתו ומחוייבותו למקום הזה.

שלום שגרירנו החדש בליסבון! אתה משמש מעל 15 שנים במשרד החוץ בתפקידים שונים, אך בפעם הראשונה אתה שגריר. איך ההרגשה?

דור מחייך. "נכון, זו הפעם הראשונה שאהיה שגריר. ההרגשה, אני חייב לומר, פנטסטית. אני מרגיש תחושת שליחות עמוקה, שנובעת מאהבה אמיתית למקום הזה, לתכונות המיוחדות שלו ולאנשים שלו. זו זכות גדולה לייצג את מדינת ישראל בעולם".

אתה אומר "אהבה" ברצינות גמורה

"כן, ואני ממש מתכוון לזה. אם אתה לא אוהב באמת את המקום הזה, את המרכיבים המיוחדים שלו, את היכולות שלו, וכמובן גם את ההיסטוריה והחזון שלו, אתה פשוט לא תצליח לעשות את העבודה. עם ההבנה הזו התחלתי את קורס הצוערים של משרד החוץ, והיא לא השתנתה עד היום. זה אולי נשמע נאיבי, אני מבין, אבל זו האמת. האהבה למדינת ישראל היא הדבר שמדריך אותי יותר מכל".

איך הגעת לקורס הצוערים של משרד החוץ? אתה מגיע ממשפחה שעסקה בדיפלומטיה?

"אני מגיע ממשפה מאוד ציונית. אבא שלי איש עסקים ואמא שלי פסיכולוגית, אז הדיפלומטיה זה לא משהו שגדלתי לתוכו, אבל את האהבה והמחוייבות למקום הזה כן קיבלתי בבית, ואלה הכלים הכי חשובים בארסנל של דיפלומט.

אחרי הצבא עשיתי תואר ראשון בדיפלומטיה וממשל, ותואר שני במנהל עסקים. יום אחד פשוט ראיתי מודעה בעיתון שנפתח קורס צוערים של משרד החוץ. אני חיכיתי להזדמנות הזו, ומבחינתי זה היה טבעי שאגיש מועמדות ואנסה להתקבל. אני יכול לספר שחשבתי שלא אתקבל, כי הייתה מן תפיסה כזו סביב הקורס שרק עם פרוטקציות אפשר לעבור אותו. כמובן שבמבחן המציאות זה לא נכון, ולא היה נכון. המיונים למשרד החוץ מתבססים על יכולות ומתבצעים בצורה שיטתית ומסודרת, ואולי מהסיבה הזו הם אורכים שנה, פחות או יותר. אני למשל התחלתי עבודה חדשה כחודש לפני שהודיעו לי שהתקבלתי לקורס. כמובן שהודעתי מראש שזה עלול לקרות, אבל זה רק ממחיש שהתהליך ממושך ויסודי, ושהשירות תובעני לעיתים, ומחייב שינויים מהירים, לעיתים משמעותיים מאוד".

מה היה התפקיד הראשון שביצעת לאחר הקורס?

"הקורס עצמו ארך כשמונה חודשים, וקצת אחריו טסתי להתחיל את התפקיד הראשון שלי, באוסטרליה. בתקופה שלי שם שימשתי כדובר השגרירות, ואחראי על התקשורת, תרבות והסברה".

לא תמיד קל לעבוד מול התקשורת הזרה כשמסבירים את ישראל

"זה נכון, אבל כשאתה בטוח בתשובות שלך, ובטוח במקום שממנו אתה מגיע, זה הרבה יותר קל".

מילאת תפקידים באוסטרליה ובארה"ב, ועכשיו תהיה השגריר בליסבון. איך מתמודדים כמשפחה עם מעברים ושינויים כאלה?

"חיי דיפלומט זו עבודה של כל המשפחה. אני לא מכיר עוד הרבה מקצועות שבהם אתה כל כך משפיע על כל המשפחה. הילדים במסגרות לימודים חדשות, צריכים לבנות קשרים חברתיים חדשים, בשפות ותרבויות חדשות - זה אירוע משפחתי בכלל לא פשוט. צריך חוסן משפחתי משמעותי. אני בר מזל שהתברכתי במשפחה חזקה ותומכת שמבינה את חשיבות המשימה שלנו. אשתי רוויטל היא אחות במקצועה וגם היא סיימה תואר שני עם תזה, ובחלק מהמקומות שבהם היינו היא עבדה במקצועה כאחות. לכל אורך השנים שאני בתפקידים שונים במשרד החוץ היא תמיד דאגה גם להתפתחות האישית והמקצועית שלה. גם הילדים, לצד המחיר המובן של חיי נדודים, חווים חוויות יוצאות דופן שמעטים בגילם זוכים לחוות:

רואים מקומות, פוגשים תרבויות ואנשים ממקומות שונים בעולם. זו עבודה של כל המשפחה, כבר ציינתי?" הוא מוסיף בחיוך.

אתה יליד רעננה, וגדלת בעיר. איך היה עבורך המעבר לכפר שמואל במועצה האזורית גזר?

"גדלתי ברעננה עוד כשהייתנה עיר



חיי דיפלומט זו עבודה של כל המשפחה. דור, רוויטל והילדים בכפר שמואל, לפני המעבר לליסבון

מאוד קטנה וצעירה, היה לה אופי מאוד כפרי, אז מהבחינה הזו המעבר לא היה חריף. כמובן שהיום רעננה גדלה מאוד והמצב שונה. מאוד שמחתי לעבור לכפר שמואל, ואני מאוד אוהב את חיי המושב ואת מה שיש לגזר להציע. אני לגמרי חושב שמדובר באחד המקומות הכי יפים בארץ, עם מיקום נהדר במרכז הארץ, עם איכות חיים יוצאת דופן, נוף טבעי יפהפה ונוף אנושי מקסים לא פחות. כעירוני בכל זאת לקח לי מעט זמן להתרגל, אבל די מהר נשביתי בקסם האיזור. בארבע השנים האחרונות, בהן שימשתי כמנהל מחלקת התיאום במשרד החוץ, חיינו כאן ברציפות, והילדים הלכו למוסדות החינוך כאן בגזר. זו הייתה חוויה נהדרת לכולנו."

לפני סיום, תוכל לספר על רגע או רגעים מרגשים במיוחד מעבודתך כדיפלומט ישראלי בכיר?

"עבורי אחת הנקודות הכי מרגשות ומשמעותיות בתפקיד הייתה החתימה על הסכם השלום עם איחוד האמירויות ובחריין. אחרי ההכנות הארוכות, המפגשים, עבודת התיאום והמטה שנדרשת בקשרים עם מדינות שעדיין אין לנו איתן יחסים דיפלומטיים - להגיע לרגע שבו הכל מתחבר ונציגים מאבו דאבי מגיעים כדי לקדם את היחסים, זו הרגשה פשוט פנטסטית. בשביל רגעים כאלה הצטרפתי למשרד החוץ."

אז ברכות על המינוי והצלחה גדולה בתפקיד, השגריר דור שפירא. לפרידה, ואולי כמחווה לילדי המועצה האזורית גזר, נשאל את השאלה הנצחית: מה אתה רוצה להיות כשתהיה גדול?

"תודה רבה, ושאלה מצויינת", דור צוחק. "אני מעריך שעדיין אהיה בשירות הציבורי. אני מקווה להיות בתפקיד שבו אוכל ולהביא לידי ביטוי את היכולות שלי, להשפיע ולהיות רלוונטי".

בית במושב

שירותי יעוץ ותיווך נדל"ן

מושבי השפלה והסביבה

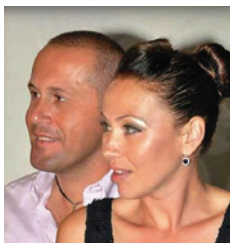

בניהול מאיר וענת קריחלי

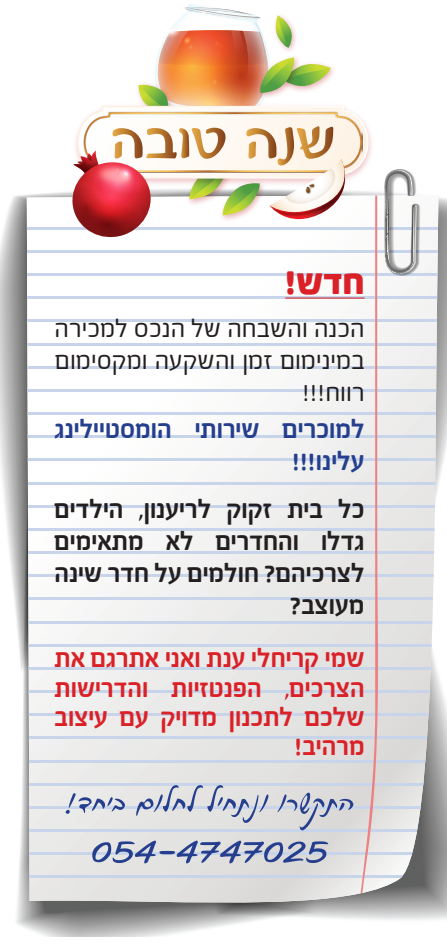

חדש!

הכנה והשבחה של הנכס למכירה במינימום זמן והשקעה ומקסימום רווח!!!

למוכרים שירותי הומסטיילינג עלינו!!!

כל בית זקוק לריענון, הילדים גדלו והחדרים לא מתאימים לצרכיהם? חולמים על חדר שינה מעוצב?

שמי קריחלי ענת ואני אתרגם את הצרכים, הפנטזיות והדרישות שלכם לתכנון מדויק עם עיצוב מרהיב!

התקשרו ונתחיל למלא חיתכו!

054-4747025

פניה לקונים!

ישנם שלושה פרמטרים חשובים בטרם קבלת החלטות

האזור - לבחור בישוב, נגישות, קירבה למשפחה ולמקום העבודה, מה מציע כל מושב ומועצה מבחינת חינוך, חוגים שירותים קהילתיים, חיי חברה לילדים ולמבוגרים....

צרכים - גודל הבית מספר מפלסים, מספר חדרים, גודל הסלון והחדרים, מרתף, גודל המגרש, כיוונים, נוף

תקציב - איך הוא בנוי? האם יש נכס בבעלותכם, קודם למכור או לקנות? לקבל יעוץ ואישור על משכנתא, ליווי בתהליך מול יועץ ומנהל בנק למשכנתאות, לקחת בחשבון הוצאות נלוות: מס רכישה, עו"ד, עמלת תיווך....

פניה למוכרים!

מכירת נכס במושב הינו תהליך מורכב יותר ממכירת דירה בעיר

ישנם מושגים ופרמטרים רבים: מס שבח, היטל השבחה, דמי היוון, ועדת קבלה במושב, דמי הסכמה/רכישה, דמי היתר, פרצלציה ועוד

אנו מתמחים במכירת נכסים במושבים ומעניקים למוכרים ולקונים את כל הכלים והידע, נלווה אתכם בתהליך המכירה שיותאם אישית לצרכיכם וזמנכם היקר!

לאחר איתור הרוכש חשוב לבצע את תהליך המכירה באופן שהעסקה תצא לפועל ולא תכשל מסיבה של חוסר מקצועיות או מהיעדר גורם מיומן בתהליך המשא ומתן

לנו יש את כל התשובות וההתרגנות עבורכם!

רחוב הגפן, בית חשמונאי פקס: 08-9153123

08-9153555

moshavim@bezeqint.net | חפשו אותנו בפייסבוק

קיץ חם בגזר

מתוך ההבנה שכולנו כאן הקיץ, הפיק אגף הקהילה למעלה מ - 100 אירועים לחודשי יולי אוגוסט - שעות סיפור ביישובים, שהצגות ומופעים למבוגרים, פעילויות אתגריות לכל המשפחה והמון כיף. אמנם עם העלייה בתחלואה באמצע אוגוסט התבטלו חלק מהאירועים, אבל שמחנו לראות את כל הילדים והמבוגרים מבלים ונהנים, פה קרוב לבית. בגזר.

הצגות ביישובים



הצגות למבוגרים





סדנאות יצירה ביישובים

טיול בת ובר מצווה



יורם טהרלב



מסיבת אוזניות



מתחם נינג'ה





משטח החלקה



טריאטלון גזר



קרן פלס
ונתן גושן







קיר
טיפוס

קולנוע 7
מימדים



שעות
סיפור
ביישובים



שזירת
פרחים





ספינינג
בבריכה



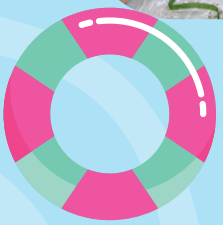

שעות סיפור
בספרייה
האזורית





ערבי סופרים
בספרייה
האזורית

עובד מועצה
אחד בחודש



24 שנים בהפתעה:
הכירו את ענת אוזן, עובדת החודש

היא הגיעה למועצה "לשלושה חודשים" בשנת 1998, אבל אז הוצע לה להישאר לעוד חצי שנה, ואחר כך לעוד שנה. 24 שנים אחר כך, היא יד ימינו של הגזבר וחוליה חיונית בפעולת המועצה, ומאוהבת בעבודתה ממש כמו בהתחלה. ענת אוזן היא עובדת החודש שלנו.

במרץ 1998 ענת אוזן, אז משוחררת טרייה מהשירות בצה"ל, ראתה מודעת דרושים בעיתון. המודעה התייחסה לתפקיד מטעם חברת כוח אדם לשלושה חודשים. היא החליטה לנסות את מזלה. שלושה חודשים או לא, בגזר לקחה את התפקיד ברצינות. ענת מספרת: "באתי ילדה מבוהלת, משוחררת שנה בסך הכל משירות כפקידת תכנון במפח"ש בקרית מלאכי. עשו לי וועדת קבלה של ממש. ישבו שם הגזבר ומנהלת אגף החינוך ומזכיר המועצה, ושאלו אותי שאלות. למחרת התקשרו ואמרו: בואי לשלושה חודשים. בסופם אמרו לי: אוקיי, חצי שנה. ואז שנה, שאחריה הפכתי לעובדת מועצה, ועוד שנה, שבסופה קיבלתי קביעות".

נקפוץ בהילוך מהיר 24 שנים קדימה, וענת היא אחת העובדות הוותיקות במועצה, וגם המוערכות. היא מתגוררת בקרית האמנים ברמלה ואם לשניים: ליאל (13.5) ונהוראי (12.5), אותם היא מגדלת כאילו היו תאומים, כך היא מספרת. נקודת הממשק הארגונית שהיא מאיישת, בלב הגזברות, חיונית עבור כמעט כל פעולה במועצה, והופכת אותה לפנים מוכרות היטב לאורך ולרוחב המפה האנושית של המועצה האזורית גזר.

בין תחומי האחריות הרבים של ענת נמצאים גם ניהול המוקד של המועצה, הטלפוניה והסלולר, בית העלמין ועוד. בכל אלה היא מחזיקה לצד תחומי אחריות הנגזרים מתוקף תפקידה כמנהלת לשכת הגזבר: מניהול חשבון הבנק של המועצה עד לקשר עם ספקים, תקציבי וועדים מקומיים ועוד שלל תהליכים כספיים במועצה.

בשיחה, ענת מספרת על האווירה המיוחדת במועצה, ועל תחושת השייכות המעצימה שמאפיינת את העבודה בגזר.

ברכות לעובדת החודש! איך את רואה את העבודה במועצה האזורית ממרומי 24 שנות ניסיון?

"תודה רבה, זה מאוד נעים לקבל את הפרגון הזה", היא מחייכת. "אבל כל בוקר אני קמה ומגיעה לעבודה בכיף ממש כמו בהתחלה, ואולי יותר. המקום הזה הפך לסוג של בית בשבילי, והעובדים - למשפחה. הרגשתי את התמיכה והחיבוק של גזר כשאבי נפטר בשנה שעברה. כולם וכולן באו לבקר ולנחם, והמשפחה שלי לא יכולה הייתה שלא לשים לב לזה. זה לא דבר שגרתי, ואני יודעת שזה לא ככה בכל מקום. אני מאוד גאה ושמחה לעבוד בגזר, ומחפשת כל הזמן דרכים להתחדש עם עוד אחריות ותפקידים נוספים".

בשנה וחצי האחרונות הקורונה הציבה המון אי וודאות מול מערכות גדולות. איך זה הורגש בתפקיד שלך?

"אצלנו שום דבר לא עצר. הכל התנהל כרגיל, ואפילו בעצימות גבוהה יותר, מאחר שעלו עניינים שדרשו טיפול דחוף. חלק מהזמן עבדנו מהבית, אבל עבודת המועצה המשיכה לתקתק כמו שעון. על הדרך הרווחנו כישורים חדשים, כמו תפעול הזום ועבודה מרחוק, ואני רואה בזה דווקא אספקט חיובי".

מה את מאחלת לעצמך בהמשך העבודה בגזר?

"להמשיך להתפתח, לבוא לעבודה בכיף עם כל האנשים שאני אוהבת, ולקחת על עצמי עוד תפקידים מאתגרים ומעניינים. ואני גם נהנית מאוד להיות עובדת מהוותיקות. אולי בעוד כמה שנים אהיה הוותיקה ביותר", היא מסיימת בחיוך.

אנחנו מפרגנים.



מוכר במושבים?
מגיע לך הטוב ביותר!

לפגישת יעוץ ללא עלות



סימה טייר
052-8481484

כי הבית שלך שווה יותר















שנה טובה למשפחת המועצה

מדליות, כבוד והישגים אולימפיים: הספורט חזר לגזר - ובגדול!

הספורט במועצה האזורית גזר הוא בין המושקעים והאהובים בקרב תושבי המועצה, ולכן לאחר הפסקה בשל הסגרים בקורונה, כאשר חזרו לסדרן פעילויות הספורט בחודש אפריל, חזרו הספורטאים והספורטאיות שלנו לעבודה מאומצת. והעבודה השתלמה: הספורטאים שלנו נחלו הצלחות מרשימות בתחרויות בזירה הלאומית והבינלאומית. מה, איפה ואיך? לפניכם הסקירה.

אירועי ספורט קהילתיים בגזר

גזרשת - ליגת נשים בכדורשת



לאחר תקופת אי וודאות וחששות רבים, חזרו חמש קבוצות מ"גזרשת" לפעול ולהתאמן. אחרי שגרת אימונים מחודשת וחזרה לכושר, הגיעו ארבע קבוצות להתמודד בליגת גזרשת: עזריה, חולדה, בית חשמונאי ומצליח. באמצע יולי התקיים ערב הגמר של הליגה, עם שני משחקים מרשימים על התואר האלופה. אולם הספורט בגוונים התמלא בנשים חדורות מוטיבציה ורוח לחימה ספורטיבית, קהל משפחתי, ילדים, נוער ואווירה מדהימה.

במשחק הראשון התמודדו על המקום השלישי הקבוצות עזריה, בהובלת המאמנת מירב בן אדיבה, וחולדה, בהובלת המאמן רתם סלע. הניצחון לחולדה. על המקום הראשון הנכסף התחרו ביניהן הקבוצות מבית חשמונאי, בהובלת המאמן חיים ריבן, ומצליח, בהובלת המאמן צבי רוטברט. שתי הקבוצות הפגינו רוח לחימה על המגרש, הנחתות והצלות כדורים, אולם - מנצחת יש רק אחת, ובתואר אלופת הליגה זכתה השנה קבוצת מצליח.

גזרליג - ליגת כדורסל לגברים

כמו הגזרשת, גם ה"גזרליג", ליגת הכדורסל המקומית לבוגרים, הפסיקה לפעול במשך תקופת סגר הקורונה. עם התחדשות הפעילויות הספורטיביות עמלו רכזי הליגה, מתן פפקין, ישראל בן ססי וגיא נודל לחדש את הטורניר בחודשי הקיץ, ובאמצעות רכזי קבוצות היישובים קמה ליגת גזרליג בהשתתפות שמונה קבוצות, בשני בתים: נצר סרני, נוף איילון, רמות מאיר, עזריה, שעלבים, משמר דוד, חולדה, וכפר ביל"ו.

כל קבוצות הליגה זכו לתלבושת כדורסל אחידה מתנת מרכז הפועל, שנתנה את חסותה על הליגה. לאחר שכל קבוצה שיחקה שלושה משחקים מוקדמים, הגיע משחק חצי הגמר הראשון, בו ניצחו נצר סרני את עזריה והמשחק השני בו ניצחו נוף איילון את רמות מאיר. בתחילת חודש אוגוסט, לעיני קהל משולהב, התקיימו משחקי הגמר. במשחק על מקומות 3-4 ניצחו עזריה את רמות מאיר לאחר משחק צמוד ומתוח שהסתיים בתוצאה 47:49. במשחק הגמר ניצחה נצר סרני את נוף איילון וזכתה באליפות הראשונה של גזר.

ספורטאי גזר בזירה הלאומית והבינלאומית

טקוואנדו

הישגים מרשימים לנבחרת סאנגרוק טאקוונדו מקיבוץ גזר באליפות ישראל קדטים ונוער. באליפות שהתקיימה ביבנה השתתפו שבעה ספורטאיות וספורטאים ממועדון סאנגרוק בהנהלתו של צפריר קוממי, וכולם חזרו עם מדליות. מאמן נבחרת המועדון, אבנר שלגי, סיפר כי ההישג חסר התקדים הוא תוצאה של דרך ארוכה שעברו הספורטאים, שחלקם מתאמנים במועדון מגילאי עוד הגן.

זוכי אליפות הנוער הם ירדן נשר מחולדה (זהב), שני אשכול מבית חשמונאי (זהב), יותם שפרבר ממזכרת בתיה (זהב) ורון עידוד מכפר בן נון (כסף). באליפות הקדטים זכו גל נשר מחולדה (זהב), רואי הר טל מבית חשמונאי (כסף) וארז בר זאב מבית חשמונאי (ארד).

בשנה החולפת נרשמו למועדון הישגים נוספים כשספורטאית המועדון, ירדן נשר, זכתה במדליית כסף באליפות



ישראל עד גיל 21 ובאליפות ישראל לבוגרים.

טריאתלון מעוז גזר הראשון

בתחילת יולי השכימה גזר לתחרות טריאתלון גזר הראשון לילדים ולנוער. בתחרות השתתפו כ-400 ספורטאיות וספורטאים מכל רחבי הארץ בגילאי 6 עד 18, במקצים תחרותיים ועממיים. התחרות, שכללה שחייה בבריכה המועצתית בבית חשמונאי, רכיבה בהקפות, וריצה לאורך השדרה וטיילת בית חשמונאי, הופקה בשיתוף פעולה עם מועדון מעוז טריאתלון ואיגוד הטריאתלון, ולא פחות מ-50 מתנדבים לקחו חלק בהפקה!

בייסבול

חודש יוני האחרון היה מוצלח במיוחד עבור הסופטבול הישראלי, עם זכייה כפולה של נבחרות ישראל באליפות אירופה שנערכה בצ'כיה. קבוצת הנערים עד גיל 16 סיימה כסגנית אלופת אירופה עם זכייתה במדליית הכסף, ונבחרת הנוער עד גיל 18 עלתה על הפודיום עם הזכייה במדליית הארד.

ברכות לנבחרות, המתאמנות בקיבוץ גזר, ולשמונת השחקנים שלנו - אסף רפאלי מכפר שמואל (שנבחר לחובט המצטיין של הטורניר), איתי פולגר, ענבר ראמי, גפן אוסישקין, יונתן צמח, אשל קיגל, ליעם גבע , ונאור בניסטי, ולמאמנים נועם צווילינג, מיכאל מרונוב ואביב יעקב.

אטרקציות ספורט לקהילה

נינג'ה גזר הראשון



אגף הקהילה במועצה יזם קיץ גדוש בפעילויות, ובתחילת חודש אוגוסט הוקם מתחם נינג'ה מדהים באולם הספורט בקרית החינוך סתריה נען. למעלה מ-1500 משתתפים, מקטן ועד גדול עלו, טיפסו, קפצו ובעיקר - נהנו ממשטח מאובזר להפליא. בנוסף, במתחם נערך מקצה תחרותי בו השתתפו 14 מתמודדים שמטרתם הייתה לבצע את מסלול הנינג'ה בזמן הקצר ביותר. והזוכים הם... מהמקום הראשון ועד המקום השמיני לפי הסדר: עמית אשל, מרדכי בן אדרת, מושיקו שוקרון, שלו חכימה, ארז בר זאב, שחר טייג, נועם טייב, דניאל סובה. אילו נינג'ות!

גאוות ספורטיביות מקומיות

רכיבת אופניים

כבוד לתחום האופניים בגזר! עמית קינן, בן 18, בוגר תיכון הרצוג, זכה במקום הראשון באליפות ישראל בקטגוריית 'רדיפה אישית', ומחזיק בשיא ל- 3 ק"מ באופני מסלול לנוער. עמית החל ברכיבת שטח במרחבים היפים של המועצה ביחד עם אביו בגיל 10. תחילה רכב בקבוצת 'עוצמה' בהדרכת רמי מיכאלה, בהמשך עבר להתאמן בקבוצה תחרותית, ובשנתיים האחרונות נבחר להיות חלק מנבחרת הנוער של ישראל. עמית מתאמן ומשתתף בתחרויות רכיבת כביש וברכיבת מסלול בוולודרום בתל אביב.



שוחה למרחקים

פלג קליין, תושב חולדה תלמיד תיכון אית"ן, שחזר מאליפות ישראל בשחייה עם 6 מדליות - 2 זהב; 3 כסף ו - 1 ארד.

בתחרות פלג אף שבר את שיא הגילאים במקציי השליחים מעורב והחתירה. פלג האלוף אתה גאווה, תמשיך להצטיין!


פלג קליין

מתמודדים באולימפיידת טוקיו

שחקן נבחרת ישראל בבייסבול, אלון ליישמן מקיבוץ גזר, שיחק במשחקים האולימפיים כחלק מנבחרת הבייסבול. זאת הפעם הראשונה שענף הבייסבול השתתף באולימפיאדה וישראל הצליחה להעפיל למשחקים יחד עם חמש מדינות בלבד!

מאמן הטניס רתם סלע מקיבוץ נען, בוגר התכנית בוינגייט של פעילות גופנית לאנשים בעלי צרכים מיוחדים, ליווה את השחקן יוסי סעדון במשחקים הפראלפמיים בענף טניס כסאות גלגלים באולימפיאדה. יוסי, נכה צה"ל, סווג לראשונה כקוואד רק לפני אליפות העולם 2019 ומאז הוא התקדם בדרוג העולמי ונמצא במקום ה-22.


אלון ליישמן



רתם סלע ויוסי סעדון

גזרי תורה

הרב אהרן מרצבך

מהפיכת החינוך

לרגל פתיחת שנת הלימודים הבאה עלינו לטובה 'יום היערכות' לצוות בית הספר, במסגרתו נערך דיון שכותרתו 'האם ובמה יש לשנות מן היסוד תפיסות עולם מקובלות המשתרשות בלב ילדינו'.

משהגיעה תורה של אחת המורות, הקדימה ואמרה:

ראשית - מצד אחד אינני מתיימרת 'להמציא את הגלגל', מאידך אני מציגה בפניכם 'חידוש מהפכני', במושגים של היום.

נסו לערוך סקר מזדמן, במעגלים הקרובים אליכם, ושאלו 'מה הן שאיפותיך בחיים?' תשובות רבות תהיינה קשורות בתחום ה'פירסום' - להיות מפורסם; סלב. גם מי שלא יראה בזה את שאיפתו המוצהרת, יסכים שה'פירסום' הינו קנה מידה לחשיבות, ככל שהאישיות יותר מפורסמת, מעמדה וערכה עולה בעיני כל.

והנה, חז"ל, במסכת אבות פרק ו משנה ו' מנו 48 דברים שהתורה נקנית בהם - ואחד מהם 'מתרחק מן הכבוד'.

שימו לב!! אין זו רק המלצה לעניין חשוב ובעל ערך, אלא זה מוזכר במשנה כיסוד שבאמצעותו קונים תורה.

נציין בקיצור נמרץ - העולם ה'תקשורתי' המפותח שאליו אנו חשופים, מוביל בדרך כלל במודע ובתת מודע ל'אנטי תזה' של הערך הבסיסי הזה.

להפנמת הדברים יש השלכה אדירה גם על שאר תחומי החיים - בשלוות הנפש, בגישה להקמת משפחה בישראל, באווירה של הבית ושלימותו, ובסופו של דבר בהשפעה מסביב.

יש מכתב מדהים שכתב גאון ישראל הרב יוסף שלום אלישיב זצ"ל [שמימש באורח חייו את היסוד הזה (ועדיין, בענוותנותו הרבה הגדיר את עצמו, בסוף המכתב כ'מישהו באמצע' ...)]

בעזה"י. יום י"ט לחדש אדר ראשון תש"ג פעיה"ק ירושלים ת"ו

אל מעלת כבוד ידיד נפשי עוז שאר בשרי הרב הגאון עדיו לגאון ולתפארת מהור"ר מנחם ציוני שליט"א, עם רעייתו מנשים באוהל תבורך.

את מכתבך הממולא בהגדה ובהלכה קבלתי בעתו ... ומה שכתבת בפירוש המאמר 'כל הבורח מן הכבוד', הוא פירוש יפה, וכן אמרתי מכבר, ברודף אחר הכבוד שזה גם כן אינו עונש שיהיה הכבוד בורח ממנו אלא תוצאה ישירה, אם רואים שמתאוה כל כך לכבוד עד שהוא רודף אחריה, זה בעצמו גורם להפחית את כבודו, כי הוא סימן מובהק על חוסר השלימות אשר בו.

בין כך ובין כך אשרי אנוש יחזיק בה, ועדיין לא הגעתי למדרגת "עומד" בכבודו, לא לרדוף ולא לברוח...

חזק ואמץ עלה והצלח כנפשך ונפש המברכך.

יוסף שלו' אלישיב

נברך את עצמינו, את כל צאצאינו וצאצאי עמך ישראל, בנים ובנות, שרוח האמת הזו תמלא אותם, ומתוך כך יזכו להשפיע על הדורות הבאים.

לע"נ שתי דמויות מופלאות שהלכו לעולמם בימים אלה -

הרב יהושע צוקרמן מירושלים, והרב אברהם דב אוירבך מטבריה, זכר צדיקים לברכה.

שנה טובה כתיבה וחתימה טובה, בתפילה לקב"ה להרבה הצלחה ובריאות טובה

שנה טובה
לתושבי אזורנו אכזרית לכם



דינה שרביט
בעלת רשיון תיווך מספר 021435 מטעם משרד המשפטים, תואר B.A ותעודת גישור מאוניברסיטת תל אביב, יועצת פנג שוואי בכירה

בית משלי נכסים

מתמחים בנכסים במושבים וביישובים קהילתיים נבחרים

בעלי ניסיון עשיר בביצוע עסקאות במושבים של משקים חקלאיים, משקי עזר, בתים בהרחבה, מגרשים ועשרות המלצות של קונים ומוכרים. אצלנו תמצאו איכות אנושית, אמינות ומקצועיות.

בית משלי נכסים

בבית עוזיאל

נחלה יפה גובלת בשדות
6,500,000 ₪

בכרמי יוסף

בית במיקום מקסים! צופה לנוף מרהיב
5,900,000 ₪

בכרמי יוסף

נחלה טובלת בחורש טבעי
265/1800 8,000,000 ₪

ביציץ

10 דונם ברצף במיקום שקט וירוק, כל המשק 26 דונם
6,500,000 ₪

בכרמי יוסף

נחלה פינתית עם נוף בית של 271 מ"ר על 1.8 דונם + 17 דונם חקלאיים

בטל שחר

מול נוף ירוק, משק של 32 דונם, מזה 14 דונם ברצף ליד הבית + מחסנים מאושרים.
9,000,000 ₪

בסתריה

משק של 22 דונם, 8.5 דונם ברצף ליד הבית עם חזית רחבה
8,000,000 ₪

בכפר שמואל

נחלה 19 דונם ברצף, 78 מ' חזית בית חדיש של 250 מ"ר

בכרמי יוסף

צופה לנוף מרהיב ביופיו
5,650,000 ₪

ברמות מאיר

מגרש חצי דונם לבניה עצמית מיקום מעולה
3,500,000 ₪

ליעוץ טלפוני / פגישה ללא התחייבות

www.mhome.co.il | 054-4520232 | 054-4520231

ירוקים ולא מקנאה:
גינון אקולוגי מביא בשורה חדשה לגנים ולבתי הספר בגזר


השתלמות אבות הבית של בתי הספר בגינון אקולוגי

בתי הספר והגנים ברחבי המועצה האזורית עוברים בימים האלה שינוי ושדרוג משמעותי שימשיכו להשפיע לטובה על השהות בהם עוד שנים רבות קדימה. מדובר במעבר מגינון מסורתי, מכלה משאבים, עונתי ודל בצל שהוא מעניק לגינון אקולוגי, כלומר גינון שלוקח בחשבון את צרכי הסביבה והקהילה, מטייב את הקרקע, משמר משאבים, ללא שימוש בחומרי הדברה כימיים.

כיצד מתרחש הפלא הזה? נופר ששון עופר מהיחידה הסביבתית במועצה מספרת: "כל שנה בתקופה הזו, כשמגיעים לגינות בבתי הספר ובגנים, מגלים תמונה עצובה: צמחיה שהתייבשה, מעט מאוד צל, ופער בין הפנים לחוץ, כלומר בין הטבע היפהפה של גזר לגינות ולחצרות של בתי הספר והגנים שלנו. בחזון שלנו גינות וחצרות צריכות להיות מוצלות, פורחות וירוקות לפי עונות השנה. הגינון האקולוגי מתכתב עם שינויי האקלים וכפתרון אמיתי ובר קיימא לשלל סוגיות חשובות בחיי הילדים שלנו, כמו מרחב שמרגיע, מפחית אלימות ומעודד ריכוז ושקט, צמצום השימוש בחומרי הדברה, וחיסכון באנרגיה ובמים ובטווח הארוך גם חסכון בכסף".

כדי לקדם פתרון רחב ומקצועי עבור כלל בתי הספר והגנים, שכרה המועצה את שירותיה של דבי לרר, מומחית בעלת שם לגינון אקולוגי שעובדת ישירות מול האחראים על התחזוקה של בתי הספר וגני הילדים בגזר, ומלווה את אגף התחזוקה והתשתיות ואת היחידה הסביבתית בתכנון והוצאה לפועל של הפרויקט.

"המטרה שלנו בפרויקט הזה היא ליצור חצרות של בתי הספר ושל הגנים פורחים, מוצלים ומתפתחים עם הזמן, לגינות כאלה תתפתח זיקה וקשר ממשי. בנוסף, המועצה, בהובלת יניר שמולביץ, מנהל היחידה הסביבתית, מטפלת בפסולת הגזם ביישובים, ובמקום להשליך גזם למטמנה ולשלם עליו הוא מרוסק ומפוזר לצרכי נוי והשבחת הקרקע."

ליאור שני, מנהל התחזוקה של בתי הספר מספר: "אנחנו משתמשים בגזם, לאחר עיבוד, כדי לטייב את הקרקע, למנוע בוץ וליצור קומפוסטציה טובה יותר. התוצאה לאורך זמן היא אדמה פוריה יותר, שקל יותר לגדל עליה עצים וצמחים, להנמיך את הטמפרטורה וליצור סביבה הרמונית ומטיבה יותר עבור כולנו ועבור הילדים בפרט".

החל מהשנה הקרובה, ובאופן שילך ויגדל בשנים הבאות, ילדות וילדי גזר ייהנו מחצרות ומגנים שמטפחים אותם וגדלים איתם, ולא רק מטופחים על ידם.



צועדים ל-"0 פסולת"

מארחים?
לא צריך לקנות חד פעמי!
יש לנו כלים רב פעמיים לשימוש תושבי המועצה!

קבלו את הכלים בהשאלה ללא עלות מ:
אדר' מירי אנג'ל, נוף איילון: 052-3680691 (ערכה חלבית כשרה)
ליעד דרי-חרמון, משמר דוד: 052-8488474
גליה פלג, חולדה: 050-6902486
רמי מור, קיבוץ נען: 052-3578027
נוי רום כימגר, כפר שמואל: 050-9253650
אורלי כהן, פתחיה: 052-5253981
בטי כהן ניקסון, סתריה: 054-4843566

ערכת כלים עבור 30 סועדים כוללת:
צלחות למנה עיקרית ולקינוח
קעריות
סכו"ם: מזלגות, סכינים, כפיות וכפות
כוסות
קנקני שתיה
מפה

אירועים חוגגים רק עם כלים רב פעמיים



יצאתם לפנסיה? מחפשים התנדבות משמעותית ומהנה?

זה"ב בגן מגייסת מתנדבים חדשים!

המחלקה לרווחה ושירותים חברתיים, בשיתוף עמותת אור ירוק, מובילה את תכנית זה"ב בגן.
זה"ב בגן, היא תכנית ארצית להתנדבות גמלאים בגני הילדים בנושא בטיחות בדרכים.
המתנדבים מגיעים לגני הילדים אחת לשבוע, ומובילים יוזמות בתחום בטיחות בדרכים.
המתנדבים מלווים לאורך כל השנה ונפגשים אחת לחודש למפגש למידה חוויתי.

לפרטים והצטרפות: **גב' שוש אהרון** רכזת ומובילת התוכנית 052-6008869

מועצה אזורית גזר | GEZER REGIONAL COUNCIL

ערב רה"ש תשפ"ב

בפרוס חגינו / שמואל בס

"את שדותינו
ברך בשפע בר
ועדרינו
ירבו בגיא, בחר
ימתק פירינו
ינעם זה פרי הדר
חדש ימינו
כבימי עבר"



שתהא זו שנת שפע,
שנחדש ימינו כבימי עבר,
שנה טובה ומתוקה!

רותם ידלין
ראשת מועצה אזורית גזר