



חֹבֶרֶת  
דִּיגִיטָלִית  
עִם לִינָקִים  
פְּעִילִים



# זכויות משפחה

לילדים ובוגרים עם צרכים מיוחדים



# דבר ראשת מועצה אזורית גזר

## משפחות יקרות,

בשנים האחרונות, אני רואה את הכוח והנחישות שלכן - משפחות שלא מוותרות, שפועלות כל יום למען לדיהן, ושיוצרות עולם טוב יותר לכולנו. אתן מלמדות אותנו מדי יום על אומץ, על אהבה ללא תנאי, ועל היופי שבשונות.

החוברת שלפניכם נולדה מתוך ההבנה שהניווט בין הזכויות, השירותים והגופים השונים יכול להיות מורכב ומתיש. אנחנו רוצים להקל עליכם את הדרך, לתת לכם כלים ברורים, ולאפשר לכם להשקיע את האנרגיה שלכם במקום שהוא באמת חשוב - במשפחה שלכם.

בשנים האחרונות הרחבנו את השירותים שניתנים לכם בכל תחום - מחוגים, תנועת נוער, השמות, קבוצות לבני משפחה ועוד. אנחנו מקוות שאתם מרגישים שהמועצה רואה אתכם. חשוב לנו שתדעו שיש לכם גב, שיש לאן לפנות, שיש מי שמבין ומקשיב. צוות אגף רווחה ושירותים חברתיים, בראשותה של חנה רוזנפלד, נמצא כאן בשבילכם - בכל שאלה, בכל התלבטות, בכל צורך - הדלת שלנו פתוחה ואנחנו נשמח ללוות, לסייע ולהיות לצידכם.

ביחד, נמשיך לבנות מועצה שבה כל אדם מרגיש שייך, נראה, ויכול לצמוח לגבהים חדשים.

בברכה,

**רותם ידלין**

ראשת מועצה אזורית גזר

## משפחות יקרות,

אנחנו שמחות לחלוק איתכם חוברת מקיפה ובה מידע וזכויות עבור משפחות לילדים ובוגרים עם צרכים מיוחדים. ריכזנו עבורכם מידע חיוני על זכויות, שירותים, גורמים לפנייה ותהליכים חשובים, מתוך מטרה לחזק את תחושת הוודאות והכרות עם המגוון הקיים. אנו תקווה שהחוברת תהווה מדריך ידידותי, מקיף ונגיש עבורכם, שתצליח לעזור לכם למצות זכויות ולהקל עליכם את הבירוקרטיה.

אנו כאן בכדי ללוות אתכם כמשפחות לילדים עם צרכים מיוחדים, מהילדות הצעירה ועד הבגרות, ופועלות מדי יום על מנת לאפשר לכל אדם חיים עם משמעות, איכות חיים ומיצוי פוטנציאל אישי בהתאם לצרכיו, רצונותיו, ויכולותיו.

כמנהלת אגף הרווחה וכעובדת סוציאלית, אני פוגשת משפחות שמתמודדות יום-יום עם אתגרים אך גם עם עוצמות יוצאות דופן. אנו רואות במשפחות שותפות מלאות לעשייה, ומאמינות בזכות של כל אדם לחיים בכבוד, להשתייכות, לעצמאות ולהזדמנויות שוות.

כולי תקווה שהמידע בחוברת זו יסייע, יכוון, וייתן לכם כהורים וכבני משפחה את תחושת הביטחון והוודאות לגבי הזכויות והמענים הקיימים עבור ילדכם.

צוות האגף לשירותים חברתיים והעו"סיות בתחום המוגבלויות נמצאות כאן עבורכם בכל שאלה או סיוע לו תידרשו.

תודה גדולה לבת שבע פיק, מנהלת האגף ב-7 השנים האחרונות, אשר סיימה לאחרונה את תפקידה, והיתה דמות משמעותית עד מאוד בקידום הזכויות ומתן מענה ותמיכה למשפחות אשר להם ילדים ובוגרים עם צרכים מיוחדים.

## חנה רוזנפלד

מנהלת אגף הרווחה והשירותים החברתיים



# תוכן העניינים

## 1. הביטוח הלאומי | עמ' 07

- קצבת ילד נכה
- תוספת תלות בזולת
- הטבות למקבלי גמלת ילד נכה
- "יד מכוונת"

## 2. רכב | עמ' 13

- גמלת ניידות והטבות ניידות
- תהליך קבלת גמלת ניידות
- תג חנייה לנכה
- סימון מקום חנייה לנכה
- חברות איבזור לרכב נכה

## 3. זכויות הורים בעבודה | עמ' 17

- איסור אפליה
- הארכת חופשת לידה
- פטור מהתייצבות בשירות התעסוקה
- ימי היעדרות ושעות סיוע
- הנחה במס הכנסה (נקודות זיכוי)
- תנאי פנסיה - בן מוגבל נבחר

## 4. בריאות | עמ' 21

- סל שירותי הבריאות
- התפתחות הילד
- פטור מהשתתפות עצמית בקופת החולים
- תקרת תשלום ברכישת תרופות ומזון לחולים כרוניים

## 5. דיור - זכויות והתאמות | עמ' 26

- התאמת דיור לאנשים עם מוגבלות בניידות
- קבלת משכנת א ממשד השיכון
- הנחה במס רכישה
- דיור ציבורי: נכסי רכישה לנכים (דירות נ"ר)
- וועדת חריגים לנכים הזכאים להנחות בדיור הציבורי

## 6. עובד זר סיעודי | עמ' 30

- היתר להעסקת עובד זר סיעודי

## 7. אפטרופסות וקבלת החלטות נתמכת | עמ' 32

- אפטרופסות
- קבלת החלטות נתמכת

## 8. אגף החינוך מחלקת חינוך מיוחד | עמ' 34

- ועדת אפיון וזכאות
- מסגרות בתחום החינוך המיוחד
- מענים בתחום החינוך המיוחד
- הנגשה
- יצירת קשר

## 9. שירותי אגף הרווחה והשירותים החברתיים | עמ' 38

- שירותי המחלקה בתחום המוגבלויות
- מעון יום שיקומי/תקשורתי
- חלופת מעון
- הסעות וליווי למעון יום שיקומי לפעוטות
- הדרכה שיקומית לעיוורים ולקווי ראייה
- נופשון
- פנאי וספורט
- תוכניות המשך ומעבר לחיים בוגרים
- מעבר לחיים בוגרים
- שירות צבאי ושירות לאומי
- לימודים
- תעסוקה
- דיור חוץ בית

## 10. לימודים על תיכונים ואקדמים | עמ' 53

## 11. עמותות וארגוני סיוע | עמ' 62



# 1 המוסד לביטוח לאומי



## למה זכאים?

**הביטוח הלאומי מכיר בעומס הטיפולי הכבד הכרוך בגידולו של ילד עם צרכים מיוחדים ומשתתף בהוצאות הכספיות של המשפחה כדי להקל על גידולו של הילד, ולאפשר למשפחה ככל שניתן לנהל אורח חיים תקין כשהילד נמצא בחיק המשפחה והקהילה.**

- קצבת ילד נכה ניתנת בכמה דרגות נכות רפואית: 50%/100%/112%/188%/235%
- החל מינואר 2022 הגמלה ניתנת עד גיל 18 וחודש (ולא 18 ו-3 חודשים כפי שהיה עד כה) ולאחר מכן יש לעבור למסלול נכות כללית (לא אוטומטי, יש להגיש תביעה חדשה).
- ניתן לקבל תוספת עבור ילד מונשם.
- משפחה שבה שני ילדים זכאים או יותר, הקצבה מוגדלת ב-50% עבור כל ילד, בהתאם לקצבה שנקבעה לו.

## למי פונים?

- הביטוח הלאומי \*6050
- עמותת "יד מכוונת" - פגישת ייעוץ בחינם לקראת ועדה בביטוח לאומי \*2496

## חשוב לדעת!

- בדיקת הקריטריונים של הביטוח הלאומי לקבלת הקצבה והכנה טובה של התביעה יגדילו את הסיכויים לקבלתה ובשיעור גבוה יותר.
- משפחת אומנה שמטפלת בילד הזכאי לקצבת ילד נכה תוכל לקבל קצבה עבורו.

## למי פונים?

[תקנות הביטוח הלאומי \(ילד נכה\)](#)

[מה עליי לעשות כדי לקבל קצבת ילד נכה?](#)

[מגוון טפסים בנושא](#)

[בקשה לבדיקה מחדש למקבל קצבת ילד נכה](#)

[ערעור לוועדת העררים לילד נכה](#)

## למי פונים?

בדיקת תלות בזולת בוועדה רפואית לילד  
(גילאי 3 עד 18)

## תלות בזולת

ילד התלוי בעזרת הזולת בביצוע פעולות היום-יום באופן החורג במידה ניכרת מבני גילו, עשוי להיות זכאי לתוספת "תלות בזולת" לקצבת ילד נכה מגיל 3 שנים ועד גיל 18.

## חשוב לדעת!

- הוועדה שבודקת את התלות הינה ועדה נפרדת.
- הרופא בוועדה בודק את רמת תפקודו של הילד ביחס לבני גילו, כאשר לכל פעולה שהילד מבצע ניתן ניקוד, והזכאות לקצבה נקבעת בהתאם לניקוד שנצבר.
- יש אפשרות לקיים ועדה בביתו של הילד, תלוי במצבו.



## 1. פטור מתור

קבלת שירות ללא תור בכניסה למקומות ציבוריים, עבור ילד נכה בהתאם להגדרות הביטוח הלאומי. מי שמלווה את הזכאים ומצא עימם בתור גם יהיה פטור מהמתנה. על תעודות הנכה של הזכאים ישנו כיתוב נוסף "פטור מהמתנה בתור".

## 2. פטור מתשלום מלווה

פטור מתשלום למלווה של אדם עם מוגבלות במקומות שמספקים שירות לציבור וגובים דמי כניסה (לדוגמא - בבריכה, במוזיאון).

- אין לגבות את התשלום ממי שמלווה אנשים עם מוגבלות.
- מותר לגבות את התשלום כאשר נותנים שירות או מקצים מקום אישי למלווה (לדוגמא - בקולנוע).
- למי שעונים על תנאי הזכאות נשלחת תעודה עם הכיתוב "פטור מתשלום עבור מלווה" מהביטוח הלאומי.
- הפטורים מופיעים בכל תעודות הנכה.
- ניתן להוריד באתר האינטרנט תעודות חדשות עם הפטור.

## למי פונים?

הביטוח הלאומי

להורדת תעודת נכות דיגיטלית

קריטריונים לקבלת הפטור

## 3. הנחה בתשלום חשמל

- הנחה חודשית בשיעור של 50% עבור צריכה של 400 קילוואט לשעה, הראשונים בכל חודש.
- ההנחה תנתן בתעריף ביתי - בבתים המשמשים למגורים בלבד.
- **הזכאות ניתנת להורים לילד המקבל גמלת ילד נכה בשל תלות בעזרת הזולת או בשל טיפול רפואי מיוחד.**
- ההורה הרשום כמקבל הקצבה, צריך להיות רשום כבעל החשבון בחברת חשמל.

## למי פונים?

הביטוח הלאומי | אתר כל זכות

חברת חשמל (103) לפנייה לחברת החשמל

## 4. הנחה בארנונה

הנחה בארנונה עד שיעור של 33% על 100 מ"ר בדירה למוכרים בביטוח הלאומי בקצבת ילד נכה.

## למי פונים?

מועצה אזורית גזר - אגף הגבייה - הנחות

בארנונה בקשה לקבלת הנחה מתשלום ארנונה

## חשוב לדעת!

להנחה בארנונה זכאית משפחה המקבלת גמלת ילד נכה - ובהתאם - עליהם להציג אסמכתא על קבלת הגמלה. כאשר הילד הופך בגיר המשפחה עדיין תהיה זכאית להנחה ככל והתנאים הבאים מתמלאים:

### 1. הילד הבגיר מתגורר בנכס - יש להציג

תעודת זהות עם ספח פתוח.

### 2. הילד הבגיר זכאי לגמלת נכות - יש להציג

אסמכתא.

כמו"כ, כאשר הילד בגיר יש להגיש בקשה מחודשת כל שנה.

### 5. הטבה בתשלום חשבון המים

תוספת לכמות נצרכת בתעריף הנמוך לחודש, עבור צריכה ביתית, בבית שבו מתגורר הילד. למוכרים בביטוח הלאומי בקצבת ילד נכה.

### 6. פטור ממס על פדיון מוקדם

קופות גמל

הורים שילדם זכאי לגמלת ילד נכה קבועה בשיעור 188% לפחות, או שנקבעה לו נכות בשיעור של 75% לפחות לצמיתות, פטורים מתשלום מס הכנסה בשיבת כספי קופת גמל לפני מועד הפירעון. הזכאות מותנית בכך שהפגיעה שגרמה לנכות אצל הילד אירעה לאחר פתיחת החשבון בקופת הגמל. אם הילד מקבל גמלה בשיעור נמוך מ-188% או שנקבעה לו נכות בשיעור נמוך מ-75%, ניתן לעבור ועדה רפואית לפטור ממס הכנסה שתקבע אם קיימת זכאות לפטור.

## למי פונים?

[הביטוח הלאומי/רשות המיסים](#)

[טופס בקשה למשיכת כספי תגמולים](#)

## 7. פדיון מוקדם חיסכון לכל ילד

הורים לילד שנמצא במצב רפואי שמסכן את חייו, יוכלו למשוך את כספי החיסכון לפני הגיעו של הילד לגיל 18, לצורך מימון צרכיו הרפואיים ובאישור רופא מטעם הביטוח הלאומי.

## למי פונים?

[מידע על משיכה של כספי החיסכון](#)

## 8. שיקום מקצועי להורי ילד נכה שנפטר

הזכאות ניתנת רק להורים שהיו זכאים לקצבת ילד נכה החל משנת 2018 וכוללת אפשרות להכשרה מקצועית, לימודים, כלי עזר ועוד.

## למי פונים?

[הביטוח הלאומי](#)

[שיקום מקצועי להורים לילד נכה שנפטר](#)

**מרכזי "יד מכוונת" מיסודו של הביטוח הלאומי, מספקים ייעוץ והכנה לוועדות הרפואיות של הביטוח הלאומי בחינם.**

**למי פונים?**

**יד מכוונת**

ייעוץ והכנה לוועדות הרפואיות בחינם

\*2496

ניתן לפנות לעו"ס המוגבלויות המטפלת במשפחה לטובת יצירת קשר עם יד מכוונת.

**מומלץ לפנות ליד מכוונת בטרם ההגעה לוועדה בביטוח הלאומי לטובת קבלת ליווי והכנה לקראת הועדה.**

**השירות במרכזי יד מכוונת כולל:**

- סיוע בהכנת התיק הרפואי.
- הסבר על תהליך הטיפול בוועדה הרפואית.
- מתן הדרכה אישית על ההתנהלות וההופעה בוועדה הרפואית.

**השירות ניתן על ידי צוות מקצועי של רופאים מומחים בתחומים שונים כגון:**

- רפואת משפחה.
- רפואה פנימית.
- רפואה תעסוקתית.

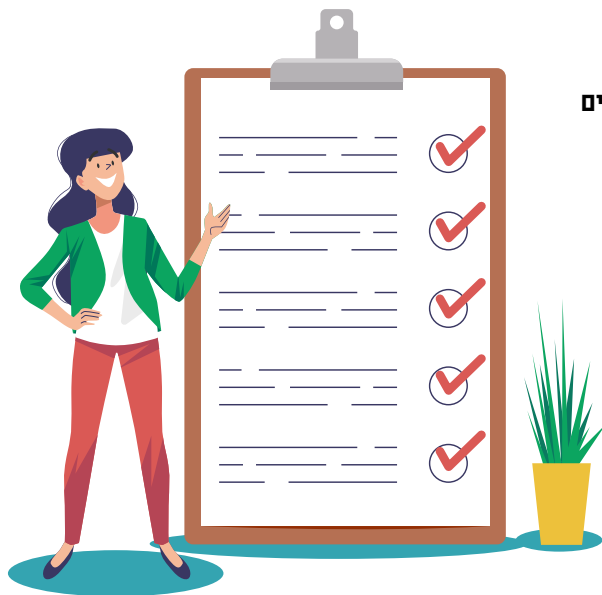

# שנב 2



## למה זכאים?

ילדים עם פגיעה בגפיים התחתונות ומוגבלים בניידות עשויים להיות זכאים לגמלת ניידות הכוללת, בין היתר, קצבה חודשית והלוואות שונות לרכב.

## יתן לקבל גם קצבת ילד נכה וגם ניידות באחד מהמקרים הבאים

- נקבעו לילד 80% מוגבלות בניידות.
- נקבע כי הילד זקוק לכיסא גלגלים ומשתמש בו.
- נקבע כי בשל מוגבלותו, הילד אינו יכול ללכת, ואינו מסוגל להשתמש בכיסא גלגלים.
- במשפחה יש שני ילדים נכים או ילד נכה וילד מוגבל בניידות.

## ההטבות במסגרת גמלת ניידות

- קצבת ניידות חודשית לבעלי רכב ולחסרי רכב.
- הלוואה עומדת למימון מיסים ברכישת רכב חדש.
- הלוואה לרכישת רכב נכים (לאבזורים מיוחדים).
- הלוואה למימון אביזרי ניידות ברכב נכים.
- הלוואה עבור מתקן הרמה לכיסא גלגלים לרכב נכים.
- לימוד נהיגה ברכב מותאם לכיסא גלגלים (מגיל 17 ומעלה).

## חשוב לדעת!

- הקצבה וההטבות ניתנים מגיל 3.
- אחים שמתגוררים באותה דירה ולכל אחד מהם נקבעו לפחות 80% מוגבלות בניידות, יהיו

זכאים לגמלה והטבות גם אם טרם מלאו להם 3 שנים.

- לקבלת הקצבה וההטבות צריך לעבור ועדה נפרדת של משרד הבריאות לקבלת אחוזי נכות, ולאחר מכן, לפנות הביטוח הלאומי.
- בשביל לקבל הטבות הקשורות ל"רכב מיוחד" (מוגדל), יש להגיש בקשה לוועדה נפרדת להתאמת רכב.
- ילד שנמצא בסידור מחוץ לבית ההורים, זכאי לקבל (בתנאים מסוימים), קצבת ניידות חודשית, גם אם אין ברשות הוריו רכב.

## למי פונים?

[הביטוח הלאומי](#)

[הביטוח הלאומי - ניידות](#)

[משרד הבריאות](#)

[בקשה לוועדה רפואית לקביעת אחוזי מוגבלות בניידות](#)

## 1. פנייה

פנייה לוועדה רפואית של משרד הבריאות לקביעת מוגבלות בניידות.

## 2. החלטה

קבלת הודעה על החלטת הוועדה הרפואית בדואר. ניתן לערער על החלטת הוועדה הרפואית.

## 3. נזקק לרכב מיוחד

פנייה לבדיקה במכון הרפואי לבטיחות בדרכים.

## 4. החלטה

קבלת הודעה בדואר על החלטת הביטוח הלאומי. ניתן לערער על החלטת הביטוח הלאומי.

## 5. החמרה

אם המצב הבריאותי החמיר ו/או חלפו 12 חודשים אפשר לעבור ועדה רפואית חוזרת.

## תג חניה לנכה

### למה זכאים?

- אפשרות לחנייה במקומות המסומנים לנכים.
- הנחה באגרת רישוי לבעלי תג נכה.
- חנייה ללא תשלום במקומות המסומנים בכחול לבן בחלק מהחניונים והרשויות.

### חשוב לדעת!

- ניתן לשייך שני כלי רכב לתג חניה אחד, אם שניהם משמשים להסעת הילד הנכה.
- בעל רכב הנושא תג חניה לנכה זכאי לשלם עבורו אגרת רישוי מופחתת.

- אם בקשת זכאות לתג נדחתה, ניתן להגיש ערעור בצירוף מסמכים רפואיים חדשים.
- מומלץ להגיש את הבקשה באופן מקוון באתר משרד התחבורה.

### למי פונים?

[משרד התחבורה](#)

[תג חנייה לנכה באתר משרד התחבורה](#)

## למה זכאים?

אנשים בעלי תג חניה לנכה יכולים לפנות לרשות המקומית בבקשה להקצות עבורם איזור חניה בלעדי לרכבם בסמוך לביתם.

## התנאים לקבלה

- יש ברשות הפונה תג חניה לרכב נכה (ממשרד התחבורה)
- אין ברשותו חניה פרטית
- שיעור הנכות הרפואית שנקבע לו הוא 90% ומעלה בהתאם לקבוע בחוק

## למי פונים?

קישור לטופס הבקשה ופרטים נוספים באתר מועצה אזורית גזר

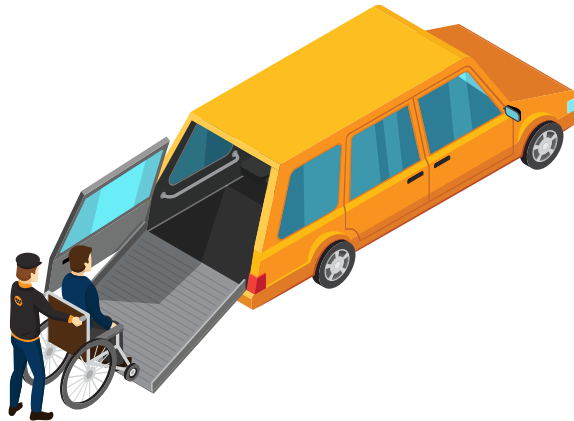

# זכויות

# 3

# הורים בעבודה



## למה זכאים?

אי קבלה למקום עבודה, הרעת תנאים או פיטורין מטעם של טיפול בילד עם מוגבלות מהווה אפליה אסורה בחוק.

## חשוב לדעת!

במקרים מסוימים, גם אם עובד או עובדת התפטרו בשל הטיפול בילד ניתן לראות בהם מפוטרים. יש לכך השלכה לפיצויי הפיטורין ולמועד ממנו ניתן לקבל אבטלה.

## למי פונים?

נציבות שוויון זכויות אנשים עם מוגבלויות/  
זכויות הורים לילדים עם מוגבלות בתחום  
התעסוקה



# הארכת חופשת לידה

## למה זכאים?

יולדת שתינוקה היה מאושפז במהלך חופשת הלידה 15 יום ומעלה (גם אם לא רצופים), יכולה להאריך את חופשת הלידה למשך תקופת האשפוז של עד 20 שבועות ולקבל דמי לידה נוספים עבור תקופת ההארכה.

## חשוב לדעת!

ניתן לצרף שתי תקופות אשפוז נפרדות במהלך הלידה, גם תקופות לא חופפות של האם והיילוד.

## למי פונים?

מעסיק/הביטוח הלאומי טופס לתביעה  
להארכה או פיצול דמי לידה/גימלת הורים  
למאמץ

## למה זכאים?

פטור מהתייצבות בלשכת התעסוקה לטובת קבלת הבטחת הכנסה.

## חשוב לדעת!

ההטבה ניתנת בכפוף להמצאת אישורים רפואיים או אישורי הביטוח הלאומי.

## למי פונים?

[אתר שירות התעסוקה](#)

## ימי העדרות ושעות סיוע

### למה זכאים?

- לאחר שנה במקום העבודה, זכאי כל אחד מההורים לנצל 18 ימי מחלה או חופשה צבורים (בנפרד).
- עובדים במשרה מלאה זכאים להיעדר על חשבון המעסיק עד 52 שעות בשנה, לצורך מתן סיוע אישי לילדם ולקבלת תשלום כאילו עבדו בעת ההיעדרות (ובמקרים מסוימים עד 104 שעות בשנה).
- ניתן להוסיף ימים ושעות שלא נוצלו על ידי בן או בת הזוג העובדים.
- במקרים של טיפולים אונקולוגיים ודיאליזה לילדים עד גיל 18, ניתן לבחור באפשרות לנצל 90 יום מתוך ימי החופשה והמחלה לטובת הסיוע לילד.
- ניתן לאחד את הזכאות של ימי החופשה של שני בני הזוג - ובמידה ואחד מבני הזוג לא ניצל את ימי החופשה המגיעים לו, בן הזוג השני זכאי לנצל את 90 ימי החופשה (המאוחדים) - עד ל-110 ימים.

### חשוב לדעת!

ניתן להגיע עם המעסיק להסדרים שונים - גם מעבר לקבוע בחוק - לצורך ניצול ימי העדרות ושעות סיוע. במהלך ימי ההיעדרות זכאים העובדים לקבל דמי מחלה או תשלום דמי חופשה, החל מהיום הראשון להיעדרות בשיעור 100%.

### למי פונים?

[רופא/מעסיק](#)

[זכות הורה להיעדר מהעבודה לצורך סיוע אישי לאדם על מוגבליות](#)

# הנחה במס הכנסה (נקודות זיכוי)

## למה זכאים?

ניתן לקבל שתי נקודות זיכוי (לכל ילד) למשפחה לשנה, לצורך הנחה במס הכנסה, בנוסף לנקודות זיכוי קיימות.

## חשוב לדעת!

- הזכאות הינה לפי סוג מוגבלויות ובכפוף להכרה בביטוח הלאומי, קצבת ילד נכה או אישור ועדת זכאות ואפיון לסל אישי/מסגרת חינוך מיוחד.
- במקרה של זכאות לקצבת ילד נכה ניתן לבקש ההטבה בטופס 101 של המעביד, תחת הסעיף הורה לילד "נטול יכולת", או מול מס הכנסה.
- ניתן לקבל החזר רטרואקטיבי עד 6 שנים אחורה.
- אם הילד מתגורר בדיוור חוץ ביתי, ההורים רשאים לבחור בין שתי נקודות הזיכוי לבין זיכוי במס הכנסה עבור ילד בדיוור מחוץ לבית ההורים.
- לא ניתן לקבל את שתי ההטבות בו זמנית.

## למי פונים? אתר כל זכות



## תנאי פנסיה - בן מוגבל נבחר

**ניתן להגדיר בקרן הפנסיה בן מוגבל, אשר יוכל לקבל כספים מקרן הפנסיה גם לאחר גיל 21.**

## חשוב לדעת!

אם חלילה נפטר מבטח בקרן פנסיה, בדרך כלל ילדיו יוכלו לקבל קצבה רק עד גיל 21, אך ניתן להגדיר ילד עם מוגבלות כך שימשיך ויקבל קצבה גם לאחר גיל זה. מומלץ לבחון זאת עם הגורם המטפל לכם בפנסיה.

## למי פונים?

**קן הפנסיה אליה אתם שייכים**

## איך עושים את זה?

על-פי התקנון של רוב קרנות הפנסיה, ההגדרה "בן מוגבל"

# בריאות 4



## למי פונים?

**קופת החולים. משרד הבריאות**  
[אתר כל הבריאות משרד הבריאות](#)

**קופת החולים. משרד הבריאות**  
[בקשה למכשירי שיקום וניידות](#)

[משרד הבריאות – מכון לואיס](#)



## למה זכאים?

מדינת ישראל מעניקה שירותי ואביזרי רפואה על פי סל הבריאות הקבוע בחוק, באמצעות קופות החולים, בתי חולים וגורמים מאושרים. במסגרת הסל ישנם טיפולים רבים שכדאי לברר עליהם כגון:

- טיולונים
- מנופים ביתיים
- אביזרי עזר להליכה
- מכשירי שמיעה
- מכשירי עזר לקריאה

ילדים זכאים למימון מלא של מכשירי ניידות, ביניהם כסאות גלגלים ידניים וטיולונים עד גיל 18; עמידונים עד גיל 21.

## חשוב לדעת!

- רופא/ה. אח/ות. הקופה, יחד עם פיזיותרפיסט/ית. מרפא. ה. בעיסוק, ממלאים טופס לקבלת אישור למימון ממשרד הבריאות.
- אין אפשרות לקבל אישור בדיעבד על אביזרים שכבר נקנו.
- למכשירי הליכה ותותבות גפיים צריך לפעול באמצעות מכון לואיס – המכון הלאומי לשיקום לקטועים ונכי גפיים.
- משרד הבריאות פועל באמצעות ספקים מורשים. יש לפעול ע"פ הנחיות הרכישה שמקבלים עם אישור המימון.

## למה זכאים?

במסגרת סל הבריאות קיים סל "התפתחות הילד", הכולל אבחונים וטיפול מקצועות הבריאות הניתנים על ידי צוות רב מקצועי:

- נויורולוג. ית ילדים או רופא. ת ילדים בעלת.
- ניסיון בתחום התפתחות הילד
- פסיכולוגית.
- פיזיותרפיסטית.
- קלינאית. ת תקשורת
- מרפאה. ה בעיסוק
- עובדת. סוציאלי. ת.

הסל ניתן באמצעות קופות החולים במישרין, או באמצעות היחידות והמרכזים להתפתחות הילד. מספר הטיפולים וגובה ההשתתפות העצמית הינם בהתאם לגיל ולסוג המוגבלות:

- ילדים עד גיל 6 זכאים לטיפולים בשל עיכובים או קשיים התפתחותיים, לקיוות למידה, הפרעת קשב ופעלתנות יתר.
- ילדים עד גיל 9 זכאים לאבחון ולטיפול על ידי צוות רב מקצועי, כאשר מקום האבחון ומספר הטיפולים משתנה בהתאם לגיל ולהפרעה ההתפתחותית.
- ילדים על הרצף האוטיסטי זכאים לטיפולים פרא-רפואיים מגיל האבחון ועד גיל 18.
- ילדים עם נכות התפתחותית סומטית, זכאים לטיפולים פרא-רפואיים בהתאם לצורך וללא הגבלה, על-פי המלצת גורם רפואי מוסמך הנוירולוג/ית/אורתופד. ית/רופא אחר).

## חשוב לדעת!

- על מנת להיות מוכרים בהתפתחות הילד בקופת החולים, יש צורך בהפניה של רופא משפחה ומילוי שאלונים.
- לאחר מכן, הפנייה לרופא התפתחות הילד ואיבחון של הילד ע"י הרופא.
- הטיפולים ניתנים בנוסף לניתן במסגרות החינוך, ובהתאם לצורך רפואי, למעט אם הטיפולים ניתנים במעון יום שיקומי או במסגרת טיפול בריאותי מקדם לאוטיזם במסגרות החינוך (טב"מ).
- בחוק נקבעו זמני המתנה לטיפול ולאבחון בהתפתחות הילד.
- במידה ולא ניתן טיפול בזמן סביר כפי שקבוע בחוק, ניתן וחשוב לפנות לפניות הציבור של הקופה ולנציב פניות הציבור של משרד הבריאות.

## למי פונים?

משרד הבריאות קופת החולים - היחידות להתפתחות הילד לפירוט מס' הטיפולים פרא רפואיים גיל וסוג המוגבלות - טיפולים פרא רפואיים לילדים (שירותי התפתחות הילד) (זכות) טיפולים פרא רפואיים לילדים (שירותי התפתחות הילד)



## למה זכאים?

- פטור מהשתתפות עצמית למקבלי קצבת ילד נכה עבור ביקור אצל רופא מקצועי, במכוני הדמיה, אבחון, במרפאות חוץ ועוד.
- הורים המקבלים הבטחת/השלמת הכנסה פטורים מתשלום עבור אבחונים וטיפולים של השירות להתפתחות הילד הניתנים לילדיהם, גם אם הילד אינו מוכר בביטוח הלאומי לצורך קבלת גמלת ילד נכה.
- הפטור ניתן באופן אוטומטי, בהתאם לרשימות המועברות מהביטוח הלאומי לקופות החולים.

## חשוב לדעת!

הביטוח הלאומי אמור להעביר את פרטי הזכאי לקופת החולים.

אם הביטוח הלאומי לא העביר את פרטי הזכאי לקופת החולים, ניתן לפעול בשתי הדרכים הבאות:

- **לפנות לתחום רישום והקצאה בביטוח הלאומי בימים א'-ה' | 09:00 - 13:00 בטל': 02-6462000.**
- **להגיש באופן עצמאי לקופת החולים אישור מהביטוח הלאומי על הזכאות לגמלת ילד נכה.**

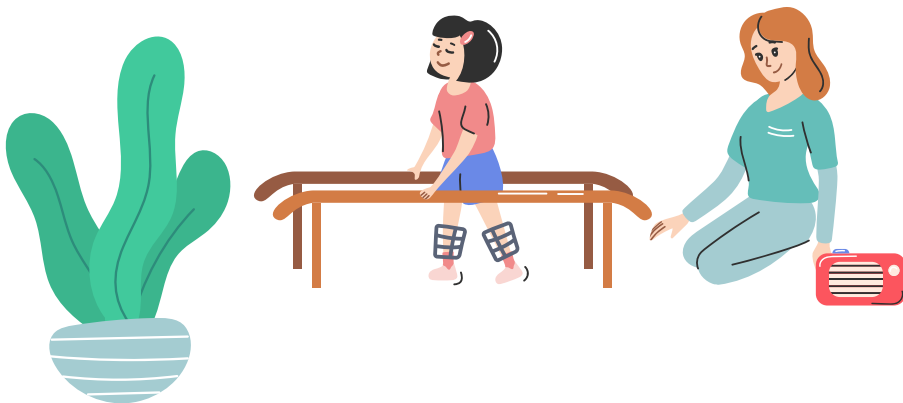

## למה זכאים?

חולים כרוניים זכאים להקלה בתשלומים עבור תרופות שבסל הבריאות (כולל תרופות שאינן קשורות למחלה הכרונית), באמצעות קביעת תקרת השתתפות עצמית, רבעונית או חצי שנתית, לרכישת התרופות.

חוק ביטוח בריאות ממלכתי קובע סכום מירבי (תקרת תשלום) אותו ניתן לגבות מחולה כרוני עבור תרופות (קבועות ואחרות) שהוא צורך במשך חודש. מעבר לסכום זה, קופת החולים תספק לחולה תרופות ללא תשלום.

## מי זכאי?

חולים כרוניים הם מי שחלו והוכרו ע"י משרד הבריאות במחלה המוגדרת כמחלה כרונית, או שהם נוטלים בקביעות תרופות מתוך רשימת התרופות שהוגדרו לכך, או שהם נוטלים תרופות מרשם במשך חצי שנה רצופה לפחות.

## חשוב לדעת!

- גובה הסכום משתנה בין קופות החולים השונות.
- קופות החולים מפרסמות את תקרת ההשתתפות שהן יכולות לגבות עבור התרופות והמזון - יש לבדוק מול הקופות השונות מה תקרת ההשתתפות.
- במידה ויש צורך בתרופה או מזון שאינם כלולים בסל הבריאות, ניתן לבחון האם קיימות חלופות מתאימות במסגרת הסל.
- משרד הרווחה משתתף במימון מזון תרופתי/ייעודי למטופלים במחלקה לשירותים חברתיים שזקוקים לתזונה מיוחדת בגלל מחלתם. הסיוע ניתן לצד ההשתתפות העצמית של המשפחה ובכפוף למגבלות התקציב ולסדרי העדיפויות של הרשות המקומית.

## למי פונים?

### קופת החולים



# 5 דיור - זכויות והתאמה



## למה זכאים?

סיוע במימון התאמת הדירה ודרכי הגישה אליה לילדים עם מוגבלות בניידות. שירות זה מאפשר לאנשים עם מגבלה ביכולת הניידות והתפקוד להגיש בקשה לסיוע בהתאמת דירה.

## השיוניים כוללים:

- הרחבת פתחים
- שינוי בחדר רחצה ושירותים
- התאמת מטבח
- בניית שבילי גישה מותאמים
- התקנת מעקות לאורך המדרגות
- התאמת מעלון
- ועוד

## חשוב לדעת!

- הפנייה נעשית דרך הרופא בקופת החולים.
- הזכאות נקבעת על ידי ועדה בין-משרדית המשותפת למשרד הבריאות ולמשרד השיכון.
- לצורך תעודת זכאות נערכת בדיקה בבית, ועל כן רצוי להכיר את הקריטריונים השונים כדי להצביע עליהם במהלך הבדיקה.
- כאשר מדובר בהתאמות חיצוניות בבניין יש צורך באישור של רוב הדיירים והרשות המקומית

## למי פונים?

**משרד הבריאות. קופת חולים  
משרד השיכון**

[בקשה להתאמת תנאי הדיור לאנשים עם מוגבלות בניידות](#)



## למה זכאים?

לקביעת זכאות חריגה. הערעור מועבר למשרד הבינוי והשיכון ונידון בוועדה המתאימה.

- קבלת המשכנתא מותנית בהעברת הזכויות בדירה הנרכשת או הנבנית על שם הזכאים וברישום המשכנתא על הדירה.

## למי פונים?

**2310\* מוקד טלפוני של משרד השיכון לביוררים**

**בנושאי השתתפות בהחזרי משכנתא לקשישים**

**נזקקים ולבעלי מוגבלויות**

**ימים א'-ה': 08:00-16:00 | יום ו': 08:00-12:00**

[משרד הבינוי והשיכון – המדריך לקבלת משכנתא](#)

[יצירת קשר בנושא משכנתאות](#)

נכות רפואית לצמיתות בשיעור של 100% (א) 90% נכות רפואית (משוקללת) לא נדרשים לעבור ועדה רפואית נוספת (כפי שהיה בעבר). בשאר המקרים צריך לפנות לוועדה הרפואית של הביטוח הלאומי. זוהי ועדה מיוחדת שמטרתה לקבוע את הזכאות להנחה.

- ניתן לקבל את ההטבה רטרואקטיבית - הורים שכבר שילמו מס רכישה, אך עונים על

- משרד הבינוי והשיכון מעניק לזכאים נכים חסרי דירה, משכנתא לרכישת דירה או לבניית, באמצעות תוספת נקודות זיכוי למשכנתא.
- הורים לילד נכה או אדם נכה, זכאים להלוואה מיוחדת לרכישת דירה ממשרד השיכון.
- תנאים מזכים: לפחות 75% נכות יציבה, או 80% מוגבלות בניידות, או אדם בעל תעודת עיוור.
- הזכאות תלויה בדרגת הנכות ובסוגה וכן בנסיבות המקרה.
- גובה ההלוואה משתנה מאדם לאדם וכל מקרה נדון לגופו

## חשוב לדעת!

- קיימת אפשרות לרערע על גובה הזכאות לסיוע ברכישת דירה או על דחיית זכאות בפני ועדת ערערים של משרד הבינוי והשיכון.
- את הערעור יש להגיש באמצעות סניף הבנק למשכנתאות, בצירוף מסמכים התומכים בבקשה

## הנחה במס רכישה

### למה זכאים?

תשלום מס רכישה של חצי אחוז בלבד להורים לילד המקבל גמלת ילד נכה שהדירה הנרכשת תשמש למגוריו, בכפוף להחלטת ועדה של הביטוח הלאומי.

### חשוב לדעת!

- מי שנקבעה להם זכאות קבועה לגמלת ילד נכה בשיעור 188% לפחות, או שנקבעה להם

## למי פונים?

**הביטוח הלאומי**

**מיסוי מקרקעין**

**בית משפט**

[הנחה במס רכישה לילדים עם נכות בשיעור של](#)

[100% - באתר כל זכות](#)

[קישור לטופס בקשה לפטור חלקי ממס רכישה](#)

הקריטריונים בכל הנוגע לדיני מיסוי מקרקעין, וקבילו את האישורים הביטוח הלאומי ומביהמ"ש כמפורט בתהליך, יכולים לפנות ולבקש החזר עד ל-4 שנים רטרואקטיבית.

- ניתן לקבל הנחה במס רכישה פעמיים בלבד במהלך החיים. לכן, אם ההורים ינצלו את הזכאות של הילד פעם אחת, תהיה לו רק אפשרות אחת נוספת לקבלת הנחה בעתיד.
- אין צורך לרשום את הדירה על שם הילד.
- בנוסף יש לקבל אישור בית המשפט לאישור ההנחה ולקביעה כי רכישת הדירה הינה לצורך הילד ולטובתו.

## דיור ציבורי: נכסי רכישה לנכים (דירות נ"ר)

יש להגיש בקשה לאישור זכאות לדירת נ"ר למשרד השיכון. לאחר אישור הזכאות, התהליך מורכב מ-3 שלבים:

- איתור הדירות
- בדיקת הדירות
- רכישת הדירות

## למי פונים?

**משרד הבינוי והשיכון באמצעות חברת מ.ג.ע.ב.**

**\*8583**

## למה זכאים?

משרד הבינוי והשיכון רוכש דירות נ"ר (נכסי רכישה) עבור זכאי דיור ציבורי המרותקים לכיסאות גלגלים ביישובים שבהם יש מחסור בדירות מתאימות. ניתן להגיש בקשה עבור ילד המרותק לכיסא גלגלים.

## חשוב לדעת!

זכאים לדירה חסרי דירה שהינם נכים המרותקים לכיסא גלגלים ועונים על התנאים הבאים:

- אישור מטעם ועדת הניידות של משרד הבריאות על רתיקות בשיעור של 100% לכיסא גלגלים לצמיתות.
- על פי חוות דעת רפואית מטעם משרד הבינוי והשיכון, חובה לגור בקומת קרקע.
- ההכנסה אינה עולה על השכר הממוצע במשק.
- אינו מוגדר כתשוש נפש.

# עובד זר סייעודי



## למה זכאים?

הורים לילדים עם נכות קשה 100% (נכות לפחות) הזכאים לקצבת ילד נכה וזקוקים במידה רבה לסייע בביצוע פעולות בסיסיות יום-יומיות זכאים להגיש בקשה להיתר העסקת עובד זר לטיפול בילד.

## למי פונים?

### הביטוח הלאומי/רשות האוכלוסין

העסקת עובד זר. ה לטיפול בילד נכה - רשות האוכלוסין

- וההגירה.
- לאחר קבלת ההיתר יש לפנות לאחת מחברות הסיעוד הפרטיות לצורך השמת העובד הזר.
- המימון של העובד הזר הינו על המשפחה עד גיל 18 (ניתן להגיש בקשה לתוספת תלות - ראו סעיף בנושא בעמ' (3), החל מגיל 18 יש זכאות לקצבת שירותים מיוחדים.
- יש לפתוח תיק מעסיק של עובד במשק בית בביטוח הלאומי, יחד עם זאת, יש פטור מתשלומי הביטוח הלאומי עבורו.
- על העובד הזר להיות מועסק במתן טיפול סיעודי ועזרה סבירה במשק בית עבור המטופל שעל שמו ניתן ההיתר בלבד. העברת העובד לביצוע עבודה לאדם אחר מהווה הפרה של תנאי היתר ההעסקה וכן עבירה על הוראות החוק.
- יש להיערך כספית מראש לסיום ההעסקה.
- כאשר מסתיימים יחסי העובד - מעסיק, העובד הזר זכאי לזכויות כספיות ואחרות שעשויות להסתכם בסכומים ניכרים.
- יש לוודא שדרכונו של העובד הזר תקף ל-18 חודשים לפחות.

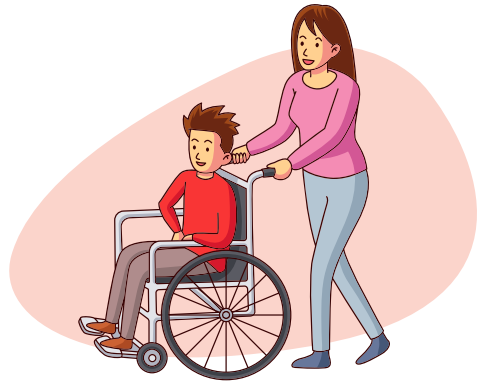

## חשוב לדעת!

- יש לקבל היתר העסקה מרשות האוכלוסין

# 7 אפוטרופסות וקבלת החלטות נתמכת



## מתי ממנים אפוטרופוס?

כאשר אדם מגיע לגיל 18 הוא הופך בעיני החוק לבוגר בעל אחריות משפטית לכל דבר. הוא יכול לחתום על הסכמה לניתוח, חוזים ותצהירים, לעמוד לדין וכו'. הוריו, שהיו עד כה "האפוטרופוסים הטבעיים" שלו, מנועים מלבצע במקומו כל פעולה, או לקבל החלטות עבורו.

במקרים שבהם ילדים עם מוגבלות המגיעים לגיל 18 אינם מסוגלים לקבל החלטות ולדאוג לעצמם, יש למנות להם אפוטרופוס שיהיה בעל סמכות חוקית לדאוג לצורכיהם ולפעול למענם ובמקומם. רצוי להגיש את הבקשה למיני סמוך למועד בו יגיעו לגיל זה.

## למי פונים?

[אתר כל זכות](#)



## תומך בקבלת החלטות

### מתי ממנים תומך בקבלת החלטות?

במקרים שבהם הקשיים של האדם עם המוגבלות אינם חמורים דיים כדי לשלול את כשרותו המשפטית, ניתן למנות תומך בקבלת החלטות, כחלופה למינוי אפוטרופוס.

קבלת החלטות נתמכת היא הסדר משפטי המאפשר לאדם בגיר המתקשה בהבנת מידע ובקבלת החלטות בענייניו, אך מסוגל לקבלן עם עזרה ותמיכה, להיעזר באדם אחר שייסייע לו בקבלת המידע מגורם שלישי, יסביר לו אותו באופן המותאם לו וילווה אותו בתהליך קבלת החלטה. במקרים מסוימים התומך רשאי לסייע במימוש ההחלטה.

## למי פונים?

[משרד המשפטים שירות קבלת החלטות נתמכת](#)

[אתר כל זכות מינוי תומך החלטות](#)

8

# אגף החינוך מחלקת חינוך מיוחד



## מסגרות חינוך מיוחד הקיימות במועצה

במועצה אזורית גזר קיימות מסגרות חינוכיות הנותנות מענה לתלמידי החינוך המיוחד המתגוררים ברשות.

### • גני חינוך מיוחד -

- גנים לילדים עם עיכוב התפתחותי
- גני תקשורת לילדים על הרצף האוטיסטי

### • כיתות מיוחדות בבתי ספר -

- כיתות לילדים לקויי למידה
- כיתות לילדים על הרצף האוטיסטי
- בתי ספר כוללניים נפשיים - בתי ספר כוללניים להפרעות נפשיות של בית אקשטיין (מסגרות חינוכיות על אזוריות).

**\*\*תלמידים אשר לא נמצאה עבורם מסגרת מותאמת ברשות, ישובצו ברשויות הסמוכות (באחריות מחלקת חינוך מיוחד).**

## תחומי האחריות של המחלקה לחינוך מיוחד במועצה

- קיומן של ועדות זכאות ואפיון לילדים עם צרכים מיוחדים
- מציאת מסגרות חינוך מיוחד מתאימות ושיבוץ תלמידים הזכאים
- מעקב אחר השתלבות התלמידים בחינוך המיוחד
- שיבוץ תומכות חינוך (סייעות) אישיות בכיתות הרגילות
- שיבוץ תומכות חינוך רפואיות לתלמידים עם צרכים מיוחדים רפואיים
- שיבוץ תומכות חינוך כיתתיות בכיתות החינוך המיוחד
- הסעות למסגרות החינוך המיוחד יתואמו (במידה והילד זכאי) במהלך חודשי הקיץ.

## מענים בתחום החינוך המיוחד

1. תלמידים אשר קיבלו זכאות לחינוך מיוחד בוועדות אפיון וזכאות, ישובצו במסגרת החינוכית בהתאם לאפיון שנקבע בוועדה, ועל פי רמת התפקוד ובחירת ההורים.
2. ילד שהוריו בוחרים בסל אישי, יקבלו שיבוץ בחינוך הרגיל, ויבחרו עבורו את התמיכות האפשריות (שעות סיוע, הוראה או טיפול).



- הורים והצוות החינוכי מוזמנים להציג את המורכבות והמאפיינים של התלמיד בפני הוועדה.
- ההחלטה מתקבלת על פי רוב קולות בקרב חברי הוועדה.
- מכתב ההחלטה נשלח להורים בדואר מספר ימים לאחר הוועדה.
- ניתן לערער על החלטת הוועדה תוך 21 יום מיום קבלת ההחלטה (הנחיות במכתב ההחלטה).

## לפרטים נוספים חפשו באינטרנט

[ועדת זכאות ואפיון](#)

[חוק החינוך המיוחד](#)



הורים השוקלים לבצע אבחון לילדם, או כאשר אשת מקצוע ממסגרת החינוך ממליצה על אבחון, עולה הצורך לבחון את ההתאמות, התמיכה והליווי שהילד עשוי להזדקק להם במסגרת הלימודית. לצורך כך מתקיימת ועדת זכאות ואפיון, שבה נבחנים צרכי התפקודיים והרגשיים של הילד, ונקבעת רמת וסוג התמיכה לה הוא זכאי. ועדות זכאות ואפיון ברשויות המקומיות דנות בתלמידים עם מוגבלות בגילאי 3-18. הוועדות קובעות את רמת התפקוד של התלמיד, את זכאותו לשירותי חינוך מיוחדים ואת היקף של השירותים שינתן לו.

- הזכאות נקבעת לשלוש שנים או עד לקיום דיון במועד הקצר משלוש שנים, במידה וחל שינוי במצב הילד.
- החלטות הוועדה ימומשו בשנת הלימודים העוקבת, למעט במקרים חריגים.
- ניתן להגיש בקשה לוועדת אפיון וזכאות דרך המסגרת החינוכית (גן/בית ספר) עד לתאריך 31.3.
- ילדים שטרם נכנסו למערכת החינוך נדרשים לפנות לשירות הפסיכולוגי של המועצה. הוועדה מורכבת מחמישה נציגים:
- נציגת משרד החינוך (יו"ר הוועדה)
- נציגת הפיקוח על החינוך המיוחד
- נציגת שירות פסיכולוגי חינוכי
- נציגת הורים ארצי
- נציג אגף החינוך ברשות

## הנגשה טכנולוגית

תלמידים הזקוקים לאמצעי טכנולוגי מסייע, כמו טאבלט או מחשב נייד יכולים לפנות ליועצת ביה"ס. לאחר מכן, ועדה של המת"א (מרכז תמיכה יישובי אזורי) בוחנת את ההתאמות הנדרשות.

## הנגשה פיזית

רכזת הנגישות יחד עם מחלקת חינוך מיוחד במועצה מטפלות בכל היבטי ההנגשה המוגדרים בחוק, ביניהם הנגשת מוסדות חינוך והתאמתם לצרכי תלמידים עם מוגבלויות.

במידה ונדרשת התאמה, על ההורים לפנות למחלקת חינוך מיוחד באגף החינוך. המחלקה יוצרת קשר עם כל הגורמים הרלוונטיים לצורך ההנגשה.

## הנגשה פרטנית במערכת החינוך

### למי פונים?

#### מחלקת חינוך מיוחד

טלפון מזכירת המחלקה – 08-9274560

מייל מזכירת המחלקה

s.prat@gezer-region.muni.il

מייל מנהלת המחלקה

m.ind@gezer-region.muni.il

#### שירות פסיכולוגי חינוכי

טלפון מזכירת המחלקה – 08-9274061

מייל מזכירת המחלקה

daliar@gezer-region.muni.il

מייל מנהלת המחלקה

sarith@gezer-region.muni.il



9

שירותי

אגף הרווחה  
והשירותים  
החברתיים



## למי פונים?

עו"סיות בתחום המוגבלויות:  
שירה בן אריה | 08-9274076  
shirab@gezer-region.muni.il  
אפרת קורן טמיר | 08-9274537  
efrat@gezer-region.muni.il

[\\* להצטרפות לקבוצת וואטסאפ שקטה, לעדכונים על קבוצות טיפוליות, הרצאות ופעילויות](#)

במסגרת המחלקה לשירותים חברתיים ניתנים מענים מגוונים לפרט ולמשפחה בהתאמה לגיל וצרכי הילד או הבוגר, כגון: הכוונה וסיוע במיציא זכויות, שילוב במעונות יום, חונכות, טיפול מיני חברתי, נופשוניים, ליווי ביציאה לחיים בוגרים ועוד.

\* כלל המענים המוצעים ע"י שירותי הרווחה ניתנים בסבסוד המדינה ובהשתתפות הורים המחושבת עפ"י הכנסותיהם בהתאם לנהלי משרד הרווחה.



משרד הרווחה והביטחון החברתי פועל להבטחת שילובם של אנשים עם מוגבלות בתחומי תעסוקה, דיור, קהילה וחברה - כדי לקדם השתתפות שיויונית ופעילה בכל תחומי החיים ועל מנת לאפשר להם לחיות את חייהם בעצמאות מירבית ובכבוד, תוך מיצוי מלוא יכולתם.

עו"סיות בתחום המוגבלויות באגף לשירותים חברתיים, אנו תומכות ומלוות כל משפחה אשר לה ילד או בוגר עם צרכים מיוחדים, מגיל לידה ובמהלך כל שנותיו, דרך היציאה לחיים בוגרים ולאורך המשך החיים.

מרבית המענים המפורטים בפרק זה נגישים וזמינים לבחינה עצמאית שלכם ההורים דרך העמותות המגוונות הקיימות בשוק, ביטוח לאומי ומסגרות נוספות.

אנו נמצאות כאן עבורכם, ללוות, להנגיש, לתווך למידע וזכויות, ולחבר עם הגורמים הרלוונטיים על מנת להתאים את המענה לילד או הבוגר ולצרכים העולים לאורך השנים.

## טיפול באדם המאובחן עם קשיי תקשורת (אוטיזם)

באגף עוסקים בטיפול היומי השוטף באנשים הנמצאים על הרצף האוטיסטי. השירותים הניתנים הם מגיל לידה עד גיל זקנה.

מטרת השירותים הינה לספק לאדם הנמצא על הרצף את התנאים המתאימים כדי שיוכל להתפתח ולתפקד בהתאם ליכולתו ולאפשר איכות חיים ראויה עבורו ועבור בני משפחתו בהתייחסות לכל שלבי החיים.



## טיפול באדם עם מוגבלות שכלית התפתחותית

האגף מטפל באדם עם מוגבלות שכלית התפתחותית (מש"ה) לאורך כל מעגל החיים מגיל לידה ועד גיל זקנה. במסגרת הטיפול ניתנת התייחסות לקושי הפיזי, הנפשי והרגשי הכרוך בגידול ילד עם מש"ה, ליווי, תמיכה, הכוונה, תיווך עם גורמים שונים וייעוץ בכל הקשור לזכויות ולשירותים הקיימים בסביבת הבית וכן סיוע במציאת מענה חוץ - ביתי. בנוסף, קיימת התערבות ע"פ חוק הסעד טיפול במש"ה במקרים בהם יש צורך להגן על המטופל וכן סיוע במינוי אפוטרופוס לחסוי.

## טיפול בתחום שיקום

האגף מסייע ומספק שירותים שונים לאנשים עם מוגבלויות המוכרים ע"י הביטוח הלאומי. השירותים הניתנים הם מגיל לידה עד גיל זקנה. בדיקת הזכאות מתבצעת לפי סעיפי הליקוי שאובחנו בפרוטוקול ועדת נכות של הביטוח הלאומי.

## אכלוסיות היעד העיקריות:

- אנשים עם נכויות פיזיות
  - אנשים עם עיוורון/לקות ראייה
  - אנשים עם חירשות/לקות שמיעה
  - אנשים עם מחלות ניווניות
  - אנשים עם לקויות למידה מורכבות והנמכה קוגניטיבית
- \* נכות נפשית נכללת במשרד הבריאות (ולא באגף השיקום של משרד הרווחה).

## מה זה מעון יום שיקומי?

**מעון המספק מענה לפעוטות עם מוגבלות ולבני משפחותיהם.**

- המעון הינו מסגרת חינוכית שיקומית המותאמת לפעוט ולצרכיו.
- הפעוט יקבל במעון טיפולים פרא-רפואיים התפתחותיים (ריפוי בעיסוק, ריפוי בדיבור, פיזיותרפיה וכדו'), על-ידי צוות מקצועי.
- תוכנית הטיפול הינה אישית ונקבעת בהתאם לילד ולצרכיו, ע"י צוות המעון ולעיתים בשיתוף היחידה להתפתחות הילד, ובהתאם לסל השירותים לפעוט עם מוגבלות.
- השיבוץ למעון היום השיקומי מתבצע ע"י ועדת השמה מחוזית של משרד הרווחה. השיבוץ נקבע בהתאם לצרכיו השיקומיים של הפעוט ולתפוסת המעונות השיקומיים באזור מגוריו, תוך התחשבות בבקשות ההורים במידת האפשר.

1. כי יש להם עיכוב התפתחותי ניכר (ממוצע תפקוד כללי ברמה של DQ55 ומטה).
4. נקבע על ידי גורם שהוסמך לכך כי יש להם מוגבלות ראייה בשתי העיניים ונדרשת השתתפות במעון יום שיקומי.
5. נקבע על ידי גורם שהוסמך, כי יש להם מוגבלות שמיעה בשתי האוזניים ונדרשת השתתפות במעון יום שיקומי.
6. ועדה (המוסמכת ע"י שר הרווחה ושר הבריאות) קבעה כי עקב מוגבלותם הרבה ונסיבותיהם המשפחתיות נדרשת השתתפות במעון יום שיקומי, כדי למנוע פגיעה משמעותית בהתפתחותם.
7. נקבע כי יש להם פגיעה נוירולוגית המתבטאת במוגבלות מוטורית קשה בשתי גפיים לפחות.

## חשוב לדעת!

- זכאות למעון יום שיקומי נבחנת רק לאחר קבלת קצבת ילד נכה מהביטוח הלאומי.
- המלצה למעון יום שיקומי/תקשורתי ניתנת ע"י רופא התפתחותי.
- הטיפולים הניתנים במעון השיקומי ממומנים ע"י קופת החולים שבה מבוטח הפעוט ובאים במקום הטיפולים הניתנים בקופת החולים. יחד עם זאת, אין מניעה מהמעונות יציעו טיפולים או שירותים נוספים מעבר למה שקבוע בסל. טיפולים אלו ימומנו ישירות על-ידי ההורים.
- הזכאות, השיבוץ והרישום למעון נקבעים בוועדת

## למי מיועד?

- מעונות היום מיועדים לפעוטות בני חצי שנה עד 3 שנים, המקבלים גמלת ילד נכה וזקוקים לטיפולים התפתחותיים של מקצועות הבריאות שמתקיים לגביהם אחד מהתנאים הבאים:
1. ועדת אבחון מצאה שיש להם מוגבלות שכלית התפתחותית.
  2. הוכרו על ידי השירות לטיפול באוכלוסייה עם אוטיזם.
  3. נקבע על ידי מכון מוכר להתפתחות הילד

## למי פונים?

**לפרטים נוספים ניתן לפנות לעובדת הסוציאלית בתחום מוגבלויות. פרטי קשר בתחילת פרק זה.**



- ההשמה/פיקוח של משרד הרווחה בהתאם לצרכי הפעוט ולמסגרות השונות הקיימות.
- על ההורים להשתתף בתשלום עבור המעון, בהתאם להכנסתם.
- גובה ההשתתפות נקבע באמצעות טבלת השתתפות הורים, שנקבעת על ידי המדינה, ומתעדכנת כל שנה.
- השתתפות ההורים תיגבה ע"י הרשות המקומית באזור המגורים בלבד - ולא ע"י המסגרת.

## חלופת מעון

**במקרה שהפעוט אינו יכול לשהות במעון בשל סיבה רפואית או כאשר אין מקום במעון יום שיקומי מתאים, המדינה מציעה להורים מספר אפשרויות כחלופת מעון.**

## למי מיועד?

השירות מיועד רק לפעוטות העונים להגדרת הזכאות למעון יום שיקומי (כמפורט בקריטריונים בסעיף הקודם), ושמפאת היעדר מקום פנוי במעון יום שיקומי או מפאת סיבה רפואית, קיבלו אישור מוועדת ההשמה של משרד הרווחה לאחת מחלופות המעון הבאות:

## סייעת בבית

שירות של סייעת בבית הפעוט, על - פי שעות הפעילות של המעון (כ-8 שעות ביום), בהתאם לשעות פעילות מעונות היום לפי משרד העבודה, כ-180 שעות חודשיות.

**שילוב במעון או משפחתון המוכרים ע"י משרד הרווחה**

השילוב הוא פרטני או קבוצתי, בהתאם לתוכנית השילוב המותאמת לכל ילד. הסייעת מוצמדת לפעוט עד 4 שעות ביום (פעוטות שזקוקים לסיוע אישי מעבר ל-4 שעות ביום, לא יוכלו להשתלב במסגרת זו).

## החזר כספי עבור טיפולים פרא-רפואיים

במקרה והפעוט אינו נמצא במסגרת שיקומית ואינו מקבל את הטיפולים הפרא - רפואיים השיקומיים להם הוא זקוק, ניתן לפנות לקבלת החזר כספי מקופת החולים בגין אי -מימוש הטיפולים הפרא -רפואיים. את הפניה והמיצוי יש לבצע מול קופות החולים והיחידות להתפתחות הילד.

## למי פונים?

**לפרטים נוספים ניתן לפנות לעובדת הסוציאלית בתחום מוגבלויות. פרטי קשר בתחילת פרק זה.**

# הסעות וליווי למעון יום שיקומי לפעוטות

## למי מיועד?

בהתאם לחוק הסעה בטיחותית לילדים ולפעוטות עם מוגבלות, פעוט עם מוגבלות זכאי להסעה מביתו או ממקום סמוך לו למעון יום שיקומי וכן לליווי של אדם מבוגר בנוסף על הנהג, לפי צרכי הפעוט ובהתחשב בסוג המגבלה שלו.

## חשוב לדעת!

באחריות האחראי על הפעוט (הורה/אחר) לספק מושב בטיחותי לשם הסעתו. ללא מושב הרשות לא תסיע את הפעוט.



# הדרכה שיקומית לעוורים וללקויי ראייה

## תעודת עיוור

- תעודת עיוור/לקויי ראייה מאפשרת לבעליה לקבל שירותי שיקום וזכויות רבות נוספות
- התעודה עשויה להינתן לצמיתות או לתקופה מוגבלת, בהתאם למקרה
- על תעודה שניתנה לתקופה מוגבלת יצוין עד איזה תאריך היא בתוקף

## למי פונים?

למימוש הזכויות לעיוורים ולקויי ראייה ולקבלת פרטים נוספים יש לפנות לעובדת הסוציאלית. באגף הרווח והשירותים החברתיים

## לקבלת תעודת עיוור

במסגרת ההדרכה נלמדות טכניקות שמטרתן לסייע לאדם לתפקד באופן עצמאי, לקדם את התפתחותו ולסייע בשילוב ובקהילה או במסגרת חינוכית רגילה, למרות מגבלת הראייה.



## ההדרכה מתמקדת בתחומים

- גריית הראייה
- פיתוח שימוש בחושים
- פיתוח פעולות מוטוריות
- הקניית מושגים ופיתוח תקשורת עם הסביבה
- התמצאות בשטח ופיתוח הרגלי למידה

## למי מיועד?

הדרכה שיקומית ניתנת לילדים או לבוגרים עם לקות ראייה או עיוורון ומטרתה לאפשר להם לתפקד באופן עצמאי על אף המוגבלות. ההדרכה יכולה להינתן לפעוט או לקטין עצמו, וכן להוריו או לגורמים המטפלים בו, כולל הדרכה מותאמת לצוות המסגרת החינוכית בה שוהה הקטין.

## נופשון הקלה

מסגרת שבה ילדים וצעירים עם מוגבלות בגיל 3-21 שוהים אצל משפחה מארחת שנבחרה מראש ע"י ארגון מפעיל (שזכה במכרז של משרד הרווחה).

[לפרטים היכנסו לקישור הבא](#)

## חשוב לדעת!

- כל המשפחות המארחות עוברות תהליך קפדני של בדיקת התאמה לאירוח.
- הורי הילדים יכולים לבחור את המשפחה שתארח את ילדיהם מקרב מכריהם או אנשי הצוות במסגרות שהילדים משתתפים בהן, או לחילופין באפשרותם לבחור משפחה מתוך מאגר המשפחות המארחות של "עזר מציון".
- ההשתתפות בנופשון כרוכה בתשלום.
- גובה ההשתתפות נקבע לפי משרד הרווחה ומתעדכן כל שנה.

## למי פונים?

[נופשונים סבבה](#)

[בית הגלגלים](#)

[שמחה לילד](#)

נופשון הוא מסגרת חוץ ביתית קצרת מועד, לילדים ולבוגרים עם מוגבלות, שמתגוררים בבית הוריהם או במשפחת אומנה. הנופשון מאפשר להורים הפוגה קצרה מהטיפול האינטנסיבי בילדיהם, לצורך התרענות, לקיחת פסק זמן מילוי מצברים וחיזוק הקשר הזוגי והתא המשפחתי, ובמקביל מאפשר התאזרות ומפגש עם קבוצת השווים עבור הילדים המשתתפים בנופשון.



## למי מיועד?

הנופשון מיועד לילדים ולבוגרים עם מוגבלות, שמתגוררים בבית הוריהם או במשפחת אומנה. במקרים מסוימים, גם ההורים יכולים להשתתף עם הילד. הנופשון - אך יש לקחת בחשבון שההשתתפות יורדת ממכסת ימי הנופשון השנתית.

## חשוב לדעת!

- הנופשונים כוללים פעילויות בילוי והעשרה וכלכלה מלאה. הם מתקיימים בבתי הארחה, בתי מלון, פנימיות ילדים בזמן חופשה, מבנים בקיבוצים, מושבים ועוד.
- הנופשונים מופעלים בימים בודדים או רצופים בכל ימות השנה כולל סופי שבוע, חגים וחופשות.
- ניתן לקבל עד 15 ימי נופשון בשנה, ללא אפשרות צבירה משנה לשנה. במקרים מיוחדים ובאישור המפקח המחוזי במשרד הרווחה, ניתן לקבל תוספת של ימים.

תנועת נוער מובילת שינוי חברתי, לילדים ונוער עם ובלי צרכים מיוחדים, שזוכים לפעילות חברתית - חינוכית מעצימה ומעשירה, פעולות ערכיות במגוון נושאים, המותאמות והמונגשות לצרכיהם.

## למי פונים?

אגף החינוך, המחלקה לנוער וצעירים  
קישור לפניה למחלקת נוער

**טלפון מחלקת נוער - 08-9274595**



## כנפים של קרמבו



## למי פונים?

עו"סיות בתחום המוגבלויות:

שירה בן אריה | 08-9274076  
shirab@gezer-region.muni.il

אפרת קורן טמיר | 08-9274537  
efrat@gezer-region.muni.il

## מעבר לחיים בוגרים

תלמידים והורים יקרים,  
סיום מערכת החינוך היא תקופה מאתגרת לכל  
תלמיד ובמיוחד לתלמידי החינוך המיוחד והתלמידים  
המשולבים.

השירותים המוצגים בפרק זה יסייעו בבחירת השלב  
הבא במעבר ממערכות החינוך לחיים עצמאיים,  
באמצעות חשיפת תוכניות שונות לשילוב בצבא,  
באקדמיה, בתעסוקה ועוד.

שימו לב כי תוכניות רבות דורשות הפניה מטעם  
האגף לשירותים חברתיים ובמידה והינכם טרם  
מוכרים, מומלץ לצד הקריאה בחוברת לפנות לאגף  
לשירותים חברתיים, לעובדת סוציאלית בתחום  
המוגבלויות שתוכל להכווין אתכם ולהציג בפניכם  
את המענים הרלוונטים.



## ידי לילד המיוחד: תוכנית גדולים במדים

התוכנית נוסדה במטרה לשלב בצה"ל בני נוער עם מוגבלויות. במהלך התוכנית מקבלים החניכים הזדמנות שוויונית להשתלב בעבודה יצרנית במסגרת הצבא - המהווה עבורם בית מוגן המקבל אותם כפי שהם.

[לאתר גדולים במדים](#)

## אקיי"ם: שווים במדים

התוכנית מאפשרת לצעירים ולצעירות עם מוגבלות שכלית התפתחותית, או עם אוטיזם להשתלב במסגרת צבאית, תוך קבלת ליווי ותמיכה בהתאם לצורך. המשתתפים בתוכנית מתנדבים בתפקידים מגוונים בצה"ל, תוך שאיפה למימוש פוטנציאל אישי ורכישת מיזמוניות תעסוקתיות וחברתיות.

[לאתר תוכנית שווים במדים](#)

## תוכנית גוונים

התוכנית הוקמה מתוך אמונה כי תרומה למדינה ולאזרחיה הינה גם זכות וגם חובה המשולבות ביחד. בתכניות השירות מתקיים תיווך בין צרכי המדינה לבין יכולותיו ורצונותיו של הצעיר.

[לאתר גוונים](#)

יציאה לחיים עצמאים לאחר סיום מסגרות החינוך. שירות צבאי/שירות לאומי הוא חלק מהותי מההוויה הישראלית, ולכן משרד הרווחה והביטחון החברתי בנה מספר תוכניות לשילוב של אנשים עם מוגבלות בשירות הצבאי. התוכניות מופעלות על ידי עמותות שונות המספקות ליווי ותמיכה בזמן ההתנדבות/השירות.

## מכינה קדם צבאית: שיבולים

ארגון המלווה אנשים עם צרכים מיוחדים בתפקוד גבוה בהשתלבות במכינות.

[לאתר שיבולים](#)

## ישיבת הסדר: מעלה הגלבוט מסלול השילוב

המשלב מסלול מיוחד לצעירים על הרצף האוטיסטי. מטרת התוכנית היא שילוב תלמידים אלו בקהילת הישיבה, והכנתם לקראת יציאה לחברה הכללית.

[לאתר השילוב המשלב](#)

## תוכנית מטעם הצבא: תקדמו

חינוך לגיוס בוגרים על הספקטרום האוטיסטי לצה"ל. התוכנית מתחילה בליווי לפני הצו הראשון וממשיכה ללוות אותם לאורך כל השירות.

## תוכנית מטעם הצבא: תקדמו



## אלווין: שילוב במדים

אלווין ישראל גאה לקחת חלק בתוכנית "שילוב במדים" של משרד הרווחה והביטחון החברתי בשיתוף צה"ל. התוכנית מאפשרת לצעירים/ות עם מוגבלות שקיבלו פטור - להתנדב לשירות משמעותי.

## לאתר אלווין

## תוכנית מטעם הצבא: רואים רחוק

תוכנית רואים רחוק היא תוכנית המכשירה ומלווה בוגרים על הספקטרום האוטיסטי בצה"ל ובעבודה, במקצועות נדרשים, שבהם מאפייני הספקטרום מהווים יתרון.

## לאתר רואים רחוק

## למי פונים?

ניתן לפנות לעובדת סוציאלית בבית הספר או באגף הרווחה והשירותים החברתיים.

## לאתר שלומית

## "מגשימים - עמותת עמינדב"

תוכנית ארצית המאפשרת לצעירים וצעירות להשתלב במערך השירות הלאומי הרגיל, במקום שירות לבחירתם, מבין כלל מקומות השירות הפתוחים לבני ובנות השירות הלאומי. זכאים ליווי שוטף, הכשרה מקיפה לפני תחילת השירות והכשרות קבוצתיות במהלך השירות.

## למי פונים?

## אתר עמותת עמינדב

תוכנית שירות לאומי מותאמת עם ליווי, המהוות גשר לעולם העבודה והחברה ומאפשרות לצעירים להיות אזרחים שווי זכויות ושווי חובות.

## בת עמי: תוכנית משלבים במדים

התוכנית מיועדת לצעירים המאובחנים על הרצף האוטיסטי במגוון תפקידים משמעותיים. רכזת התוכנית תלווה באופן פרטני וקבוצתי את הצעיר או הצעירה בתהליך ההכנה ובמהלך השירות.

## למי פונים?

## לתוכנית משלבים במדים

## תוכנית שילוב בשירות לאומי

תכנית שירות לאומי מותאם עם ליווי. התכנית פועלת בפריסה ארצית ומאפשרת לצעירים וצעירות עם מגבלה/מתמודדי נפש/בוגרי חנ"מ/קשיי הסתגלות, להשתלב בשירות הלאומי במגוון תחומים. התכנית מהווה גשר לעולם העבודה והחברה ומהווה בסיס להמשך.

## שלומית: תוכנית שילוב שונות

באגף לתוכניות מיוחדות של עמותת שלומית קיימים מגוון מסלולי התנדבות המותאמים לצרכים האישיים, הכישורים ותחומי העניין של כל צעיר וצעירה. מטרת התוכניות להוות תקופת הכנה ומעבר לעולם התעסוקה, ההשכלה והחברה באמצעות שילוב מעצים של הצעירים בשירות הלאומי אזרחי.

## מפעלי המח"ר

מסגרת המאפשרת שילוב בשוק החופשי, בשכר מותאם, תוך מתן תמיכות וליווי. אנשים עם מוגבלות המסוגלים לעבוד בשוק החופשי, אך זקוקים למסגרת קטנה ותומכת, יכולים להשתלב בקבוצות עבודה כך שלאורך כל שעות העבודה יש מדריך המלווה את הקבוצה.

## תעסוקה מוגנת

מסגרת המאפשרת עבודות פשוטות במפעלים מוגנים בהם העובדים מקבלים את מלוא המעטפת לה הם זקוקים. מפעלים מוגנים מיועדים לאנשים ברמות תפקוד נמוכות הזקוקים לטיפול במהלך שעות היום.

**אנשים עם מוגבלות בגילאי 21 ומעלה זקוקים לעיתים לתמיכות שונות על מנת להשתלב בשוק העבודה. כיום קיימים מספר שירותים המותאמים לרמת התפקוד של האדם, המופעלים ע"י עמותות שונות.**

## תעסוקה נתמכת

ליווי תעסוקתי (מוגבל בזמן) בשוק החופשי לאנשים עם מוגבלות בתפקוד גבוה. במסגרת הליווי בתעסוקה נתמכת, ניתן ליווי תעסוקתי שבועי העוזר בחיפוש התעסוקה, שליחת קורות חיים, הכנה לראיון עבודה ועוד. לאחר מציאת התעסוקה ותחילת העבודה בשוק החופשי, יתקיים ליווי קבוע בתעסוקה.



## למי פונים?

לפרטים נוספים ניתן לפנות לעובדת הסוציאלית בתחום מוגבלויות. פרטי קשר בתחילת פרק זה.

המרכז הינו מסגרת יומית, הנותן מענה לבוגרים עם מוגבלויות שאינם יכולים להצטרף למסגרת תעסוקה וזקוקים לרמות תמיכה גבוהות.

- המרכז מעודד יציאה מהבית למשך שעות היום, לצורך חברתי ותעסוקתי, בסיוע של כוח אדם מגוון כולל מקצועות הבריאות.
- המרכז בונה לכל אדם תכנית קידום אישית, בהתאם לרצונו וצרכיו ונותן שירותים טיפוליים וסיעודיים לפי הצורך.
- במרכז יש טיפולי בריאות (פיזיותרפיה, ריפוי בעיסוק וכו'), פעילויות חברתיות ותעסוקתיות, שירות סוציאלי וכן ארוחת צהריים.
- ההגעה למרכז תהיה באמצעות הסעות מותאמות.

## השירותים הניתנים במסגרת מרכז יום:

- הסעות (עפ"י זכאות)
- ארוחות
- טיפולים אישיים: עזרה בניידות, באכילה, בהלבשה, ברחצה ובשירותים.
- טיפולים פרא - רפואיים: פיזיותרפיה, ריפוי בעיסוק וקלינאיות תקשורת.
- פעילות חברתית, תרבותית ותעסוקתית
- שירות סוציאלי של העו"ס במרכז היום הכולל: טיפול פרטני והפעלה קבוצתית לשוהים במרכז, עמידה בקשר עם בני המשפחה.

**משרד הרווחה מספק לאנשים עם מוגבלות מסגרות דיור, בהתאם לצרכיהם השונים והמשתנים. כל מסגרות המגורים נמצאות בפיקוחו של משרד הרווחה.**

## רמות תמיכה:

### 1. מעון

- מיועד לדיירים ברמות תפקוד נמוכות, הזקוקים למלוא התמיכה של צוות.
- במעון ישנם מדריכים, ע"ס, אחות ופסיכיאטר.
- לרוב, הדיירים ישוהו במהלך הבוקר במסגרת מרכז יום.

### 2. הוסטל

- מיועד לדיירים הזקוקים לנוכחות צוות ותמיכה בתפקודי יומיום.
- לרוב, הדיירים במסגרת זו יעבדו בתעסוקה מוגנת, או בקבוצות עבודה בשוק החופשי.

### 3. דיור בקהילה

- מיועד לדיירים בעלי רמת עצמאות גבוהה יותר. דירות אלה מחולקות על פי רמת תפקוד, כאשר ישנן דירות עם נוכחות צוות אינטנסיבית ועד דירות עם נוכחות מינימלית לבעלי תפקודים גבוהים.
- לרוב, דיירים בדירות אלה יעבדו בשוק החופשי במסגרת תעסוקה נתמכת ובגיל צעיר גם בשירות לאומי או צבאי מיוחד, או לימודים גבוהים.

### 4. דיור נתמך

- שירות שניתן לאנשים המעוניינים לגור באופן עצמאי בקהילה.

- דיירים אלה שוכרים דירה בעצמם ומתנהלים עצמאית מול הגורמים השונים.
- במסגרת הדיור הנתמך, הדייר זכאי לקבל ביקור של איש צוות, פעם - פעמיים בשבוע, אשר יסייע לו להתמודד עם אתגרים בתחום הדיור.

## חשוב לדעת!

- לקבלת מענה בתחום הדיור, יש לעבור ועדת השמה לדיור חוץ ביתי.
- עם המעבר לדיור חוץ-ביתי, חלים שינויים בזכאות לגמלאות ולקצבאות המשולמות על ידי הביטוח הלאומי.
- הורים לילדים עד גיל 18 מחויבים להשתתף בהוצאות החזקת ילדם במסגרת.
- גובה ההשתתפות הוא בהתאם לרמת ההכנסה של ההורים.
- הסכומים מופיעים בטבלת תעריפים המתחדשת בכל שנה ונשלחת לעובדי הזכאות במחלקה לשירותים חברתיים
- תשלום ההורים ניתן לרשות המקומית (ולא למסגרת).
- ככלל, הוריו הביולוגיים של הילד ממשיכים להיות האפוטרופוסים הטבעיים שלו וממשיכים להוות חלק משמעותי בחייו, גם אם אינו מתגורר בבית ההורים בשגרה.

## למי פונים?

**לפרטים נוספים ניתן לפנות לעובדת הסוציאלית בתחום מוגבלויות. פרטי קשר בתחילת פרק זה.**

# 10 לימודים על תיכונים ואקדמיים



השכלתם ולמצות את הפוטנציאל שלהם. במרבית המוסדות קיימות התאמות עבור סטודנטים הרוצים להשתלב בלימודים אקדמיים.

ישנם מספר תוכניות ומוסדות להשכלה על-תוכנית המיועדים לצעירים עם מוגבלויות, לכל אחד מהם מודל לימודים שונה שנועד לספק לתלמידים את הכלים והתמיכה הנדרשים על מנת לשפר את

## הג'וינט

### להיות סטודנט

תכנית מטעם ג'וינט ישראל המאפשרת לאנשים עם מוגבלות כניסה הדרגתית ללימודים, בסביבה תומכת ובליזוי מקצועי מקיף. התכנית מיועדת לאנשים עם מוגבלות אשר מעוניינים להשתלב בלימודים במוסדות לימוד אקדמיים, אך אינם עומדים בתנאי הקבלה ו/או זקוקים לתמיכה משמעותית בתקופת הסתגלותם ללימודים.

### למי פונים?

התוכנית קיימת במספר מכללות:

- במכללה האקדמית אחוה
- בקריה האקדמית אונו
- במכללה האקדמית לחינוך אורנים
- במכללה האקדמית לחינוך ע"ש דוד ילין

## תכנית מגמה לעתיד

### למי פונים?

03-7580860

[לאתר תכנית מגמה לעתיד - משרד החינוך](#)

[לאתר תכנית מגמה לעתיד - הג'וינט](#)

תוכנית לימודים תלת שנתית, לצעירים עם מוגבלות, לפיתוח מסוגלות תעסוקתית ולקראת זכאות להסמכה טכנולוגית מקצועית של משרד החינוך. התוכנית פותחה בהובלת משרד החינוך, בשיתוף פעולה עם משרד הרווחה והבטחון החברתי, קרנות הביטוח הלאומי וג'וינט ישראל. התוכנית מופעלת בשיתוף פעולה עם רשת עתיד, עמותת גוונים ואלווין ישראל.

## לימודי קולינריה ובישול

שוויים בקולינריה  
במכללה הקולינרית "רימונים" טבריה

## לימודי תמיכה במרכזים רפואיים

שוויים בתמיכה במרכזים רפואיים  
בביה"ס לסייעוד בקפלן

## למי פונים?

יובל לוי  
מנהל תחום מכללות תעסוקתיות ארצי  
050-7250639  
yuval.l@akim.org.il

אושרת גרומן  
מנהלת תוכניות תעסוקה ארצי  
054-6404021  
oshrat.g@akim.org.il

ענת שאלתיאל  
מנהלת אזור שפלה  
054-7250716  
anat.sh@akim.org.il

תם רוטנברג  
מנהלת אזור שפלה דרום  
052-8023926  
tom.r@akim.org.il

אקים ישראל מפעילה מגוון מכללות תעסוקתיות המשלבות לימודים מונגשים, הכשרה וליווי. כל המכללות פועלות באוניברסיטאות ומכללות. המכללות מיועדות לאנשים עם מוגבלות מגילאי 21 ומעלה.

## לימודי סאונד ומוזיקה

כלים שלובים  
באוניברסיטת בר-אילן



## לימודי חינוך

תומכי גני ילדים - שוויים בחינוך  
במרכז האקדמי לוינסקי וינגייט,

תומכי גני ילדים - שוויים בחינוך  
במכללת וושינגטון



## לימודי כלבנות

שוויים בכלבנות  
בקריה האקדמית אונו

## לימודי ספורט

עוזרי ומאמני כדורגל וכדורסל  
שוויים בספורט  
במכללת גבעת וושינגטון

## תוכנית האוניברסיטה המשולבת

מגוון קורסים במתכונת של קבוצה לומדת במסגרות אקדמיות שונות - במסגרת מכון טראמפ.

[לתוכנית האוניברסיטה המשולבת](#)

## למי פונים?

[לאתר בית איזי שפירא](#)



## האוניברסיטה המשולבת

פועלת לקיים מגוון רחב של תכניות וקורסים אקדמיים מונגשים קוגניטיבית במוסדות אקדמיים ובמסגרות אחרות ללימודים גבוהים. מיועד לבוגרים בגילאי 20 ומעלה, עם לקויות למידה מורכבות או מוגבלות המעוניינים ללמוד באקדמיה.

## תוכנית האומנות לחיות

מבוא לפסיכולוגיה מעשית - קורס דו-שנתי לצמיחה אישית ולביסוס זהות של מסוגלות להשתלבות בחיים.

## תוכנית קורסי "מעימה"

קורסים אקדמיים שונים משולבים ("מתחברים") לימודי מבואות חוויתיים במגוון תחומי לימוד.

## תוכנית לימודי המשך

לימודי מבואות במגוון תחומי לימוד המאפשרים לסטודנטים להיחשף לעולמות תוכן מעניינים.

# הקריה האקדמית אונו

## גזנים באונו

תכנית תעסוקה, לימודים והכשרה לעולם העבודה לאנשים עם מוגבלות.

## שוויים בכלבנות

תוכנית הכשרה לעוזרי כלבנים, לאנשים עם מוגבלות.

## להיות סטודנט

תכנית המאפשרת לסטודנטים עם מוגבלות להשתלב באקדמיה עם מערך תמיכה והנגשה מקיף

## תוכנית נפיד

תכנית תמיכה מקצועית לסטודנטים מהספקטרום האוטיסטי

## מדור תמיכה והנגשה לסטודנט ע"ש סיבי לויגדור

מפעיל מרכז תמיכה לסטודנטים עם מוגבלות ולסטודנטים עם לקות למידה במטרה להרחיב את הנגישות להשכלה הגבוהה לאוכלוסייה עם מוגבלות, תוך שיפור איכות לימודיהם באוניברסיטה. מרכז התמיכה מסייע בעזרה לימודית ובליווי אישי בכל רמה נדרשת, ומנהל קשר רצוף עם גורמים מנהליים ואקדמיים, במטרה לתווך בין צרכי הסטודנט לדרישות האקדמיה.

## שירותי המדור

### • התאמות בלמידה ובהיבחות

לסטודנטים עם מוגבלות או בעיה כרונית.

### • מתן מענה לצרכי נגישות הסטודנטים

סיוע טכני, תמלול הרצאות, הקראות, הקלטות, עזרה בהתמצאות בספרייה, ותיווך בין צרכי הסטודנט למחלקות השונות. בנוסף, המדור משאיל מערכות F.M לסטודנטים כבדי שמיעה. מדור תמיכה והנגשה לסטודנט עובד בשיתוף עם מדור מערכת שעות לצורך הנגשת כיתות הלימוד, ובתיאום עם רכזת הנגישות המוסדית.

### • תמיכה לימודית

שיעורי עזר, חונכות אקדמאית וסדנאות. החונכות מיועדת לסטודנטים עם מגבלה או בעיה כרונית או לסטודנטים עם מגבלה נפשית במסגרת סל שיקום.

### • מסלול קבלה

למועמדים עם מוגבלות ו/או לקות למידה שאינם מומדים בסף הקבלה הנדרש.

### • מרכז למידה

הכולל חדרי עיון מרווחים, מעבדת מחשבים ופתרונות טכנולוגיים מסייעים כגון: תוכנות הקראה, תוכנות הגדלה, טמ"סים וצג ברייל.

### • הכוונה אקדמית

סטודנטים עם מוגבלות, שנתקלים בבעיות לימודיות או בבעיות מנהליות במהלך הלימודים, יוכלו לקבל ייעוץ והכוונה במסגרת מדור תמיכה והנגשה לסטודנט מיועצת הסטודנטים במדור.

## למי פונים?

[מדור תמיכה והנגשה לסטודנט](#)

## פרויקט עוצמות

תוכנית לקבלת תואר ראשון רב-תחומי במדעי החברה, לסטודנטים עם מוגבלות קוגניטיבית.

## למי פונים?

**ד"ר שושנה ניסים, רכזת 052-2222982**

**[nissimshoshana@gmail.com](mailto:nissimshoshana@gmail.com)**

**גב' אביטל וייס, מזכירה 054-5707678**

**[avital.weiss@biu.ac.il](mailto:avital.weiss@biu.ac.il)**

[לאתר פרויקט עוצמות | רב גוניות קוגניטיבית](#)

**באוניברסיטת תל אביב קיימות מספר תוכניות שמאפשרות השתלבות בלימודים אקדמיים. לאנשים עם מוגבלות, בתמיכה וליווי מקצועיים.**

## תוכנית צוותא

הכנה ללימודי תואר ראשון, למועמדים עם מוגבלות תיפקודית (פיזית, נויורולוגית או נפשית) ו/או למועמדים על הרצף האוטיסטי המוגדרים כבעלי תפקוד גבוה, עם נכות בשיעור של 40% לפחות.

## למי פונים?

[לאתר תוכנית צוותא](#)

## תוכנית יהלום

תוכנית המיועדת לסטודנטים על הרצף האוטיסטי. במסגרת התוכנית מקבלים המשתתפים מעטפת רחבה של ליווי, התאמות וחונכויות העשויים לסייע במהלך הלימודים האקדמיים. המעטפת המותאמת לכל אחד ואחת על פי הצורך.

## למי פונים?

[לאתר תוכנית יהלום](#)

## תוכנית דרוו

תכנית דרוו באונ' תל אביב היא תכנית ליווי והכנה לחיים בוגרים ועצמאיים של צעירים על הרצף האוטיסטי בתפקוד גבוה. מטרת התכנית לאפשר

לכל צעיר לזהות ולהכיר את חלומותיו ושאיפותיו ולממש את רצונותיו ויכולותיו החברתיים, הלימודיים והתעסוקתיים.

## למי פונים?

[dror.tlvu@gmail.com](mailto:dror.tlvu@gmail.com)

[לאתר תוכנית דרוו](#)

## המדור לנגישות ולקויות למידה

נותן מענה לסטודנטים המתמודדים עם לקויות למידה, הפרעות קשב, לקות רפואית, מוגבלות פיזית, חושית, קוגניטיבית, נפשית וסטודנטים על הרצף האוטיסטי. צוות יועצים מקצועיים נותנים מענה ביעוץ, ליווי אישי ואקדמי, התאמות לבחינות, תיווך לחוגים ונושאים נוספים.

## תוכנית לומדים ברצף

**תוכנית לסטודנטים על הרצף האוטיסטי.**

תכנית ייעודית לשילוב ותמיכה בסטודנטים על הרצף האוטיסטי באוניברסיטה.

## למי פונים?

**לקות רפואית: 04-8249265**

[Lda@univ.haifa.ac.il](mailto:Lda@univ.haifa.ac.il)

**לקות למידה: 04-8249022**

[mhait@univ.haifa.ac.il](mailto:mhait@univ.haifa.ac.il)

[לאתר המדור לנגישות ולקויות למידה אוניברסיטת תל אביב](#)

## מרכז הלמידה לעיוור

סטודנטים עם מוגבלות בראייה מוזמנים לפנות למרכז הלמידה לעיוור.

### למי פונים?

02-5882770

02-5882677

02-5882155

[lcb@savion.huji.ac.il](mailto:lcb@savion.huji.ac.il)

[לאתר מרכז הלמידה לעיוור אוניברסיטה העברית בירושלים](#)

## יחידת הנגישות

פועלת במטרה לאפשר לסטודנטים עם מוגבלות הזדמנות שווה באקדמיה.

היחידה מסייעת לסטודנטים המתמודדים עם מוגבלויות כרוניות שונות-פיסיות, נפשיות, חושיות ובריאותיות, הפוגעות באופן משמעותי בתפקודם האקדמי.



### למי פונים?

**קמפוס הר הצופים**

**רכזת נגישות**

02-5880178

[negishut@savion.huji.ac.il](mailto:negishut@savion.huji.ac.il)

**קמפוס גבעת-רם (ספרא)**

**רכזת נגישות**

02-5494982

[accessibilitysafra@savion.huji.ac.il](mailto:accessibilitysafra@savion.huji.ac.il)

**קמפוס עין-כרם**

**רכזת נגישות**

02-6758032

[accessibilityyek@savion.huji.ac.il](mailto:accessibilityyek@savion.huji.ac.il)

[לאתר יחידת הנגישות אוניברסיטה העברית בירושלים](#)





## למי פונים?

08-6428810

## תוכנית בשביל לדעת

במסגרת המעורבות החברתית קיימת באוניברסיטה תוכנית העשרה שנועדה להנגיש את האקדמיה לאנשים עם צרכים מיוחדים באמצעות מתן השכלה כללית לעולמות התוכן באוניברסיטה.

## למי פונים?

מעורבות חברתית 08-6461784

[bishvilhadaatbgu@gmail.com](mailto:bishvilhadaatbgu@gmail.com)

באוניברסיטת בן - גוריון בנגב פועל מרכז תמיכה לסטודנטים וסטודנטיות עם מוגבלויות. המרכז פועל להעניק לסטודנטים וסטודנטיות עם מוגבלויות שוויון הזדמנויות בלמידה ובדרכי היבחנות. דיקנאט הסטודנטים מציע מגוון התאמות והנגשה בהתאם לצורך:

- מכון אבחון תפקודי למידה (מת"ל)
- סיוע בנושא לקויות למידה והפרעות קשה וריכוז
- סיוע טכנולוגי להנגשת מידע (לקות למידה/ לקות גופנית)
- חדר טכנולוגיה ותמיכה

# אוניברסיטת אריאל

## מדור תמיכה

המדור נותן תמיכה ומענה, מסייע ומלווה, סטודנטים עם לקויות וקשיי למידה, הפרעות קשב וריכוז, מוגבלויות וצרכים מיוחדים, מתוך שאיפה וחזון לייצר שוויון הזדמנויות ולאפשר שילובם באקדמיה ובחברה הישראלית.

המדור הוקם בשיתוף פעולה עם עמותת "לשם" ופועל בחסות

- הביטוח הלאומי – האגף לפיתוח שירותים
- הקרן לפיתוח שירותים לנכים
- הקרן למפעלים מיוחדים.



## תכנית שילוב לסטודנטים על הרצף האוטיסטי

### בתפקוד גבוה

תכנית השילוב מספקת מעטפת תמיכה הוליסטית בפן האישי, הלימודי והחברתי למשתתפים בה. במסגרת התוכנית ניתן להשתלב בלימודים אקדמיים בתמיכה וליווי מקצועיים. מטרת התוכנית הינה מתן שוויון הזדמנויות לרכישת השכלה גבוהה, הנגשת הלימודים ושילוב חברתי, תוך הקניית כלים ומיומנויות להתמודדות עצמאית.

## למי פונים?

03-9066219 | \*3387

[il.ac.ariel@merkaztmicha](mailto:il.ac.ariel@merkaztmicha)

[דקנט הסטודנטים לכלל המענים](#)



# עמותות 11 וארגוני סיוע



## הארגון הארצי לאנשים עם מוגבלות שכלית ולמשפחותיהם

### למי פונים?

מיכל צוראל 054-8183810  
1-800-399-333

[לאתר אקים](#)

עמותת הורים הפועלת לסייע לאנשים עם מוגבלות שכלית ובני משפחותיהם, בכל תחומי החיים: חינוך, תרבות ופנאי, תעסוקה, לימודים, דיור, צבא, סינגור קהילתי ומשפט, מיצוי זכויות, פיתוח משאבים, שינוי עמדות, רפואת שיניים, אפטרופסות ועוד.

הארגון פועל, להכללה (Inclusion) של אנשים עם מוגבלות שכלית בקהילה, מעניק להם כלים להתמודדות עצמאית וללקיחת אחריות אישית ומעודד אותם להשמיע את קולם.

## אלו"ם

### עמותה לילדים ובוגרים עם אוטיזם

עמותת הורים ארצית, הנותנת שירות ומטפלת בילדים ובוגרים עם אוטיזם ובני משפחותיהם בכל רחבי הארץ. העמותה מייצרת ומקדמת אורח חיים מכבד ומכיל ומלווה את הילדים, הבוגרים והמשפחות מרגע האבחון ולאורך כל מעגל החיים, כדי להביא להצלחתם האישית ולקידום זכויותיהם.

השירותים של העמותה:

- אבחון ובניית תוכנית טיפולית
- מגוון מענים רגשיים ובריורקרטים להורים
- מעונות יום שיקומיים
- גני תקשורת
- מרכזים טיפוליים לילדים
- מועדוניות וקייטנות

- פעילויות פנאי ונופש
- חינוך קהילתי
- מרכזי יום ותעסוקה
- דיור חוץ ביתי
- סינגור קהילתי
- שינוי מדיניות



### למי פונים?

משרדים ראשיים: 03-5718188  
מרכז אלו"ם למשפחה 03-6703077

[לאתר אלו"ם](#)

## איגוד ישראלי לילדים נפגעים

**עמותה לילדים ובוגרים עם מוגבלויות פיזיות, המסייעת לסובלים מנכויות פיזיות, מוטוריות ומחלות שריר ועצב שונות, כגון: שיתוק ילדים, שיתוק מוחין, ניוון שרירים ועוד.**

איל"ן מלווה את בעלי המוגבלויות הפיזיות בכל שלב בחייהם, באמצעות סיוע למכונים להתפתחות הילד, תמיכה ישירה בגני הילדים ובבתי הספר בחינוך המיוחד וסיוע פרטני לילדים המשולבים במסגרות חינוכיות רגילות. העמותה מפתחת שירותים מותאמים להווה ולעתיד, לצעירים ובוגרים עם מוגבלויות ולאנשים אשר עברו אירוע משנה-חיים, כגון: פגיעה, פציעה או מחלה. האגודה דואגת גם להמשך תהליך השיקום לו הם זקוקים ולליווי רב-מקצועי מחוץ למרכזים הרפואיים,

באמצעות:

- מרכזי יום
- תעסוקה ודוור
- מוקדי פעילות בקהילה
- תוכניות שיקום
- ספורט טיפולי, עממי ותחרותי
- מחנות קיץ
- טיולים ונופשונים
- לימודים ומלגות
- קידום מדיניות ומיצוי זכויות
- פיתוח מחקר, טכנולוגיה ואקדמיה ייעודיים

**למי פונים?**

**03-5248141**

[לאתר איל"ן](#)





## קידום ילדים, מתבגרים ובוגרים עם ליקויי למידה, הפרעת קשב וקשיי הסתגלות ותפקוד

אגודת ניצן מלווה את המתמודדים עם ליקויי למידה ו/או הפרעת קשב לאורך מעגל החיים, מגיל הגן ועד ההשתלבות בשוק העבודה, במגוון תחומים:

- תוכניות לאיתור מוקדם
- תוכניות לקידום מוכנות לכיתה א'
- אבחונים ובניית תוכניות טיפול
- התאמות ללמידה ולמבחנים
- שיעורים פרטיים וקבוצתיים
- קורסים באסטרטגיות למידה והכנה לבחינות הבגרות
- קבוצות כישורים חברתיים
- ליווי בגיוס לצה"ל
- הכנה לקראת מבחן פסיכומטרי ולימודים גבוהים
- הכוונה וייעוץ בדילמות ביום יום
- הכשרת עובדי הוראה

### מערכי דיון

מסגרות שיקומיות של רצף דיון. המסגרות פועלות בערים: כפר-סבא - רעננה, ת"א, חיפה ורחובות ומטרתן להקנות תכנית שיקומית אישית המכשירה אותם בהדרגה לחיים עצמאיים בקהילה.

### ניצן הורים

קבוצות תמיכה להורים ואימון הורים, שירותי ייעוץ, סדנאות הדרכה להורים, המלוות בהפעלה של הילדים, במקביל, וכן פעילות משלבת של הורים וילדים. הסניפים בפ"ת ובר"ג הינם הסניפים הקרובים ביותר לקריית אונו ובהם נערכים אבחונים, ניתנים שירותי יעוץ טיפול ואימונים אישיים.

### למי פונים?

\*2391

[לאתר ניצן](#)

### מועדונים חברתיים

מועדונים חברתיים, שמטרתם לאפשר לבוגרים להיות חברים בקבוצת השתייכות המתאימה לצרכיהם ולהגדיל את המעגל החברתי שלהם. המועדונים פועלים בערים: חיפה, ת"א, מודיעין ורחובות והרצליה.

### ניצן אונים

מכון ניצן אונים בכפר-סבא, מסייע בהשלמת השכלה, איתור תעסוקה הולמת לבוגרים והקניית מימונויות לשיפור התפקוד בחברה וקיום חיים עצמאיים ביום יום.

## שילוב קהילתי לאנשים עם מוגבלות

**בשק"ל מאמינים ששילוב קהילתי של אנשים עם מוגבלויות הוא משימה לאומית המשפרת את החברה כולה. העמותה מסייעת לאנשים עם צרכים שונים ולקויות שונות, כגון:**

- אנשים עם ליקויי למידה
- אנשים עם מגבלה שכלית
- אנשים עם PDD
- אנשים עם אספרגר
- אנשים עם נכות פיזית
- אנשים עם לקות חושית
- אנשים עם צרכים סיעודיים

**העמותה נותנת מענים בתחומים:**

- דיור בקהילה
- תעסוקה שיקומית
- תוכניות יום לימודים ארוך ומועדוניות
- תרבות ופנאי
- טיפול רגשי
- צבא והשכלה
- ייעוץ והנגשה



### למי פונים?

[לאתר שק"ל](#)

## אבני דרך לחיים

**למען חיים עצמאיים ואוטונומיים בקהילה לאנשים עם מוגבלות**

**העמותה מפתחת ומפעילה שירותים חדשניים ומכווני אדם, לקידום חיים עצמאיים ואוטונומיים בקהילה לאנשים עם מוגבלות. מומחית במוגבלות ללא נראות, בדגש על אוטיזם ובריאות הנפש.**

העמותה מפעילה תוכניות מגוונות של ליווי, תיווך ותמיכה עבור הפרט ובהובלתו. שירותים חדשניים וייחודיים להכשרה לחיים עצמאיים, ונותנת מקום רב לתהליכים האופייניים לשלבי החיים השונים – מילדות ועד בגרות.

### מענים קיימים

#### • תוכנית אבני דרך

תוכנית הכשרה ייחודית ליצירת חיים בוגרים עצמאיים ואוטונומיים בקהילה.

#### • תוכנית שילוב במדים

ליווי ותמיכה בתהליכי שילוב בצה"ל, במגוון אפשרויות ורמות תמיכה.

#### • תוכנית דולב

מסגרת מגורים המכשירה לחיים עצמאיים למרכיבי התנהגות מאתגרת

## למי פונים?

[לאתר אבני דרך לחיים](#)

• "האביליטי" תעסוקה, השכלה וקריירה  
תוכנית הכשרה, השמה וליווי בתעסוקה ובהשכלה,  
לאנשים בספקטרום האוטיסטי

## • תוכניות פנאי

מפגשים חברתיים וחוויתיים המאפשרים רכישת  
מיומנויות חברתיות, גיבוש זהות, תחושת שחרור  
ושייכות.

## • תכנית טנא

סל שירותים גמיש לאנשים עם מוגבלות, החיים  
באופן עצמאי בקהילה.

## יד לילד המיוחד

לקידום ילדים וצעירים עם צרכים מיוחדים, למימוש  
הפוטנציאל הטמון בהם ולעידוד עצמאותם

העמותה מסייעת לכל ילד להשתלב בקהילתו ואף  
בצבא ובתעסוקה, תוך מתן סיוע וכלים למשפחה  
ובכך שואפת להסרת מחסומי החברה כלפי השונה.  
'יד לילד המיוחד' מציעה מגוון פרויקטים, שירותים  
ואלטרנטיבות עבור הילדים המיוחדים, הוריהם ובני  
המשפחה.

- מרכז טיפולי פרא רפואי
- מערכי דיור בקהילה
- חונכות עם סטודנטים
- "גדולים במדים" – שילוב בצה"ל
- פרויקט בר/בת מצווה
- נופשונים וקייטנות
- תוכנית הכשרה תעסוקתית "משמר הטבע"

- חוות סוסים טיפולית
- מפגשי הורים מעצימים
- טיולים וימי כיף

## למי פונים?

03-9600667

[לאתר יד לילד המיוחד](#)



- תוכניות הכשרה, הכנה וליזוי בעבודה בשוק העבודה
- מרכזי יום למבוגרים
- תוכניות פרישה לגמלאים
- דיור תומך בקהילה
- תוכניות לסגור עצמי בקהילה
- תרבות ופנאי

## למי פונים?

[אתר אלוין](#)

הילה מ.

052-3885045

[Hilam@israelelwyn.org.il](mailto:Hilam@israelelwyn.org.il)

אלווין ישראל נותנת שירות לאנשים עם מוגבלות: פעוטות, ילדים, בני נוער, צעירים, מבוגרים ומזדקנים.

מתוך אמונה כי לכל אדם היכולת לסגור על עצמו ולעמוד על מימוש זכויותיו. פיתוח יכולת זו מאפשר לאדם לקחת אחריות על חייו, להשפיע על סביבתו ולקבל מענה לצרכיו ולרצונותיו. תחומי הפעילות שלנו רחבים וכוללים:

- תוכניות התערבות מוקדמת לפעוטות במעונות יום שיקומיים
- תוכניות יום שהות ארוך בגנים ובבתי ספר
- תוכניות מעבר לבני נוער ולצעירים - יוצרים עתיד
- תוכנית תעסוקתית - מגמה לעתיד
- תוכנית לימודים מותאמת
- תמיכה וליזוי מתנדבים בשירות הלאומי - אזרחי או צבאי

## מעגלי שמע

- תוכניות הכנה לצבא ושירות לאומי
- תוכניות להשכלה גבוהה
- תוכניו תעסוקה לעצמאים ולשכירים

## למי פונים?

[לאתר מעגלי שג](#)

עמותת מעגלי שמע מהווה בית לילדים, נוער וצעירים, חרשים וכבדי שמיעה מגיל 6 ועד לשילובם בעולם התעסוקה

העמותה מספקת שירותים סוציאליים ומפעילה יחידת קשרי קהילה, המקיימת הדרכות לתקשורת מיטבית.

העמותה מפעילה רצף שירותים הכוללים:

- מועדונים חברתיים לילדים ונוער
- תוכניות הכנה לעולם התעסוקה לתיכונים סטים



מענה איכותי, חדשני ונרחב לילדים חרשים וכבדי שמיעה

הארגון פועל במטרה לאפשר לכל אדם בכל גיל, להגיע הישגים, בזכות ולמרות האתגר המוגבלות, מתוך כבוד, אומן והכרה ביכולותיו וכישוריו.

קיימים מענים רבים במגוון ערוצים:

- מעונות
- גני ילדים
- מרכזי למידה שיקומיים
- מרכז חינוכי טיפולי
- התפתחות הילד
- טיפולי בריאות פרא-רפואיים

- מערך דיור בקהילה
- מרכז עבודה שיקומי
- סיוע וליווי תעסוקתי
- נופשונים ומועדוניות
- פעילויות פנאי ותרבות
- מכוני שמיעה
- הכנה לפרישה

למי פונים?

1-599-555-222

[לאתר ארגון שמיעה](#)

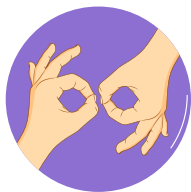

## עמיד לצמי"ד

יוזמה חברתית לקידום ביטחון ועצמאות כלכלית, לאנשים עם צרכים מיוחדים

יוזמה זו מאגדת שותפים לדרך המקבלים כלים פיננסים ותוכנית כלכלית סדורה, ביחד ולחוד, על מנת להגיע למטרה: קרן נכסים שקט נפשי ליום שבו ההורים כבר לא יוכלו לעזור לצמי"ד שלהם.

המטרה – לייצר ביטחון ועצמאות כלכלית לילדים עם צרכים מיוחדים כדי שלא יהיו נטל על משפחתם ולא יהיו תלויים בחברה. כך שלכל ילד או בוגר עם צרכים מיוחדים תהיה קרן כספית, המהווה מקור פרנסה פאסיבי. השירות מיועד להורים או לאפוטרופוסים

לאנשים עם צרכים מיוחדים בכל גיל, המעוניינים להצמיח להם בטחון ועצמאות כלכלית.

למי פונים?

[kafplus@gmail.com](mailto:kafplus@gmail.com)



## למי פונים?

03-7915555

[לאתר המרכז לעיוור בישראל](#)

ארגון גג של ארגונים הפועלים למען אנשים עם עיוורון

המרכז לעיוור (מלכ"ר) שם לו למטרה לפעול לשילובם המלא של אנשים עם עיוורון בחברה הישראלית ולייצוגם בפני הרשויות הממלכתיות והציבוריות במרכז לעיוור בישראל. אנחנו מאמינים כי אנשים עם עיוורון ולקויות ראייה יכולים לחיות חיים מלאים בחברה פתוחה, נגישה ומכבדת. אנחנו פועלים ונלחמים יום יום כדי ליצור חברה כזאת בישראל.

## ארגונים חברים במרכז לעיוור:

- אגודות למען העיוור
- אגודת העיוורים "ששת"
- אגודת העיוורים "הגשמה"
- חטיבת הסטודנטים העיוורים – על"ה
- עמותת הורים לילדים עיוורים – "אופק לילדנו"
- אגודת העיוורים הנעזרים בכלבי נחייה

## השירותים הניתנים:

- מיצוי זכויות וטיפול בפרט
- החזרי מס וסבסוד
- חנות לטכנולוגיות מתקדמות
- הסברה ומידע
- ייצוג מול רשויות וקידום זכויות במישור המשפטי

מרכז רב שירותי, בפריסה ארצית, העוסק בקידום תפקודי, תעסוקתי, חברתי ורגשי של אנשים עם לקויות ראייה או עיוורון מתוך הכוונה לאפשר לכל אדם לממש את מלוא הפוטנציאל הגלום בו

## למי פונים?

077-7721333

[לאתר מגדל אור](#)

השירותים המגוונים ניתנים בארבעה סניפים ראשיים: תל אביב, חיפה, ירושלים, ובאר-שבע, וכן בבתים של האנשים ובסביבתם היום יומית. שירותים אלו נועדו להעניק מענה מקיף ורחב ככל האפשר לפונים. במגדל אור מתמקדים בפיתוח ובמתן של מגוון שירותים מקצועיים, עדכניים וחדשניים, ובהפצת ידע בתחומי הקידום התפקודי, התעסוקתי, החברתי והרגשי לטובת אנשים עם לקויות ראייה או עיוורון, בני משפחותיהם והאנשים המעורבים בחייהם.

## מגוון השירותים הניתנים:

- אימון לעצמאות
- מכון לראיה ירודה
- ייעוץ, הכוונה וליווי בתחומי לימודים ותעסוקה
- הכשרות תעסוקתיות
- מפעל מוגן
- ליווי לצה"ל
- טכנולוגיה מסייעת
- תמיכה וטיפול רגשי
- פעילויות חברתיות
- מועדונים חברתיים
- דיור - מכינות לחיים עצמאיים
- הדרכות והרצאות
- הכנה, סיוע ותמיכה למעסיקים
- הנגשת השירות והנגשה דיגיטלית



ארגון מוביל ומתחדש בשילוב אנשים בעולם הלימודים והעבודה, המאמין בשוויון חברתי כערך מרכזי, ופועל עבור אנשים המתמודדים עם חסמי קריירה, קשיים נפשיים וקוגניטיביים, מוגבלויות פיזיות וחושיות

- **אשנב להשכלה** – מכינות להשתלבות בלימודים או בעבודה, למתמודדים עם קשיים נפשיים
- **מרכז תמורה** – שירות תעסוקתי והשמה בשוק החופשי, לאנשים עם אוטיזם בתפקוד גבוה
- **תעסוקה שווה** – הכוונה, השמה, ליווי ותמיכה בתעסוקה.

## למי פונים?

03-7444941

[לאתר אשנב](#)

אשנב פועלת לפיתוח רב-שיח שיאפשר להכיר את היכולות, להבין את האתגר או המגבלה ולסלול את הדרך להתאמה והנגשה של מסלולי לימודים ותעסוקה. אשנב מספקת:

- **שירות קריירה** - שירות כולל לאדם בהיבטים השונים:  
לימודים, עבודה, פנאי, משפחה וקהילה.
- שירות כולל למעסיק - בכל מחזור חייו של העובד.
- **ייעוץ לגופים ממשלתיים** - פיתוח והטמעה של מתודולוגיות המקדמות שילוב אנשים בסביבות עבודה ולימודים.
- **אשנב לתעסוקה** – עזרה בבניית מסלול קריירה, בהתאם ליכולות ולתמיכה הנדרשת

## דעות

העמותה נותנת מענים לאנשים עם מוגבלויות פיזיות, קוגניטיביות ונפשיות, מכל קשת האוכלוסייה, במטרה לפתח, להפעיל ולקדם שירותי שיקום ושילוב בקהילה בכל תחומי החברה.

מענים מותאמים ורצף תעסוקתי לאנשים עם מוגבלות. העמותה הקימה מפעלים מוגנים, מרכז תעסוקתי תורני רב נכותי, מועדונים תעסוקתיים ושירותי השמה נתמכת בשוק החופשי, לאנשים עם מוגבלויות שונות.

- **לקהילת החרשים וכבדי השמיעה** - שירות מונגש ייחודי מסוגו בארץ - מלוות תעסוקתיות

**עמותה רשומה שהוקמה ע"י אנשי מקצוע בכירים מתחום בריאות הנפש. העמותה נותנת מענים ע"פ זהויה הצרכים האינדיבידואליים באמצעות תהליך רב-מערכתי בתחומי דיוור, תעסוקה, הדרכה והכשרה מקצועית.**

- **בתחום התעסוקה** – מערך התעסוקה של העמותה מפעיל ומפתח שירותים חדשים עם

## למי פונים?

משרדים 02-6749911

[Reuthasamarv@gmail.com](mailto:Reuthasamarv@gmail.com)

[לאתר עמותת רעות](#)

דוברות שפת הסימנים. בתכנית עו"ס דובר שפת הסימנים לקהילת החרשים, ועו"סית לכלל האוכלוסייה במתן מענה לצרכים פסיכוסוציאליים הנוגעים לתעסוקה

- **בתחום הדיור** - יחידות הדיור של העמותה נותנות ומהוות פתרונות בקהילה, לאוכלוסייה עם נכות נפשית.
- **בתחום המקצועי** - פיתוח מודלים להתערבות, עידוד הכשרות מקצועיות, הדרכות ולמידה.

## בית חם

**קבוצות עבודה, פרויקט המח"ר - עבודה בשוק החופשי עם קבוצת השווים** תוך ליווי צמוד ויומיומי של מדרוך שיקומי. קיימות מס' קבוצות בתחומי עיסוק שונים ומגוונים. מטרת השירות הוא סיוע בהשתלבות בעבודה לצד מעטפת אינטנסיבית תומכת ורכישת כלים לעצמאות, במטרה עתידית להצליח בהשתלבות עצמאית בשוק החופשי.



## למי פונים?

1599-510-550

[לאתר בית חם](#)

**עמותת "בית חם" הוקמה במטרה לספק מענה רחב ואיכותי לאנשים עם צרכים מיוחדים**

**מתוך אמונה באדם וביכולתו להוות חלק בלתי נפרד ומשמעותי מהקהילה, העמותה מפתחת סל שירותים חדשניים.**

**שירות קשת** - ליווי תעסוקתי פרטני לאנשים עם מגוון מוגבלויות: פיזית, חושית, קוגניטיבית, תקשורתית, שכלית ועד לספקטרום האוטיסטי. הצוות המקצועי כולל עו"סים ורכזי תעסוקה.

מטרת השירות היא סיוע בהשתלבות מוצלחת ולאורך זמן בשוק העבודה החופשי. השירות מציע ליווי באיתור מקום עבודה והתפתחות מקצועית מותאמת, שילוב בתכניות להכשרה מקצועית, מיצוי זכויות לצד תמיכה רגשית וקוגניטיבית בעולם העבודה.

## תוכניות נוספות

- **ליווי במגורים עצמאיים בקהילה** (דיור נתמך) - תוכנית המלווה ותומכת במעבר למגורים עצמאיים
- **כו"ח במדים** - לצעירים וצעירות כבדי שמיעה וחרשים במסלול ההתנדבותי, לקראת שירות משמעותי בצה"ל
- **מעטפת שירות לאומי** - הכשרה קבוצתית וליווי פרטני למתנדבות שירות לאומי
- **מועדון רכיבת אופניים** - אתגר ספורטיבי מיוחד, עם מגוון רחב של סוגי אופניים

## למי פונים?

[kivunim@kvn.org.il](mailto:kivunim@kvn.org.il)  
04-9917444

## לאתר כיוונים



**"מכניה לחיים עצמאיים", המשלבת תוכנית הכשרה (אישית וקבוצתית) עם שיקום, חינוך ובריאות**

**לצעירים על הספקטרום האוטיסטי, כבדי שמיעה וחרשים בעלי נכויות פיזיות וחושיות, מחלות כרוניות ותסמונות נדירות או נפגעי ראש, בגילאי 18-30.**

המכינות מכשירות לניהול עצמי בכל תחומי החיים, תוך עידוד המשתתפים לאחריות ולמימוש יכולותיהם. תהליך ההכשרה כולל ליווי מקצועי ע"י צוות חינוכי-שיקומי.

## לעמותה מגוון מכינות:

- **כנפיים צעירים** - לגילאי 18-23 עם מוגבלות פיזית, חושית תסמונות נדירות ופגועי ראש
- **כרמל צעירים** - לגילאי 18-23 על הרצף האוטיסטי
- **כנפיים בוגרים** - לגילאי 23-28 עם מוגבלות פיזית, חושית תסמונות נדירות ופגועי ראש
- **כו"ח** - כבדי שמיעה וחרשים - בגילאי 18-28
- **כרמל בוגרים** - בגילאי 23-28 על הרצף האוטיסטי

קבוצת פעילים, עם וללא מוגבלות, בני משפחה, מומחים ואזרחים שאנפת להם, שהתחברו כדי לקדם באופן מעשי חיים עצמאיים בסיוע אישי לכל אדם עם מוגבלות בישראל

• **תומך עצמאות' בשכר** – התנועה מסייעת בחיבורים בין המשפחות לבין 'תומך עצמאות' (בתשלום). הליווי נמשך לרוב כחצי שנה עד שנה. התומכים הללו מלווים על ידי התנועה באופן שוטף. כמו"כ התנועה פועלת לשינוי המדיניות בישראל ולהכרה בזכות לסיוע אישי למימוש חיים עצמאיים ומימונו, מתוך אמונה מלאה בדרך.

## למי פונים?

[לאתר התנועה לעצמאות](#)

השירות ניתן לבוגרים עם מוגבלויות מכל הסוגים ומכל רמות התמיכה, על מנת לסייע בידע, מתן כלים, ניסיון וחיבורים ובעיקר להיות עם המשפחות בתהליך העצמאות האישית על אתגריו.

### לתנועה 3 מסלולי ליווי:

• **ייעוץ** - בכל נושא שנוגע לחיים עצמאיים. ההתייעצות הראשונית הינה טלפונית ובהמשך יכולה לכלול גם מפגשים פנים אל פנים. המענה ללא עלות. מוזמנים להיעזר בנו בתור 'חבר טלפוני' לאורך כל הדרך.

• **ליווי על ידי מתנדב** - מתנדבים שעברו הכשרה, ילוו באופן פרטני ולאורך זמן אנשים בתהליך יציאתם לחיים עצמאיים.

חברה המעניקה לכל אדם את האפשרות לקבל מענה שיקומי - טיפולי ייחודי מקצועי ומתקדם באמצעות מגוון רחב של שירותים ועל מטרפלים מקצועיים - עובדים סוציאליים, מרפאים בעיסוק, אחים, פסיכיאטרים, פסיכולוגים וכדו'

## למי פונים?

לאתר שלו שירותי מיקום

מגוון שירותי שיקום וטיפול ברחבי הארץ הכוללים מסגרות דיור, פתרונות תעסוקה, שירותי חונכות, הדרכה להורי המתמודדים עם מוגבלות, שירותי טיפול ושיקום במשברי חיים ועוד.

אין צורך באבחנה או בכותרות. השירות ניתן לכל אדם שחש צורך לבצע שינוי בחייו וזקוק להכוונה, סיוע ותמיכה בדרך לשינוי ומימוש. לחברה מסגרות ושירותים הפרושים ברחבי הארץ תוך הקפדה על סביבה נגישה, מבנים מוקפדים ומטופחים מהווים בית אמיתי ללקוחות.

## השירותים הניתנים כוללים:

- הוסטלים, קהילות תומכות
- דיור מוגן קבוצתי ולבודדים
- דיור נתמך
- תעסוקה נתמכת ומוגנת
- מרכז תמיכה למעסיקים
- מרכז 'ציפור הנפש' - להורים המתמודדים עם מגבלה נפשית ולילדיהם
- שירותי חונכות
- בתי גיל זהב
- שירותים לאדם המזדקן
- שירותי ייעוץ, טיפול, שיקום וליווי פרטיים
- לאנשים המתמודדים עם מגבלות מגוונות ומשברי חיים



## דיור השושן רמת גן

בית הנותן מענה לכ-8 דיירים על הרצף האוטיסטי בתפקוד בינוני - נמוך.

## פנימיה טיפולית חינוכית אדם נווה הדסה

פנימייה משפחתית בלב כפר הנוער הפסטורלי נווה הדסה מציעה לילדים וילדות ונערים ולנערות על הרצף האוטיסטי בתפקוד גבוה עם התנהגות מאתגרת מרחב ביתי, חם ובטוח.

## דיור נתמך בחיפה ונצפון

דיור נתמך לדיירים בעלי מוגבלויות, עצמאיים, הזקוקים לליווי, סיוע ותמיכה במעבר לדיור עצמאי.

## למי פונים?

אינה מושינאט

מנהלת המסגרת

053-5229776

[InnaM@amalgroupp.co.il](mailto:InnaM@amalgroupp.co.il)

מציעים מגוון פתרונות דיור, תעסוקה וטיפול, המותאמים לאוכלוסיות מגוונות. כל אחת מהמסגרות היא מרחב משפחתי, מכיל, מפתח ותומך, בו כל אדם מרגיש משמעותי, מצליח ואהוב. מערכי דיור הקיימים מותאמים לאוכלוסיות מגוונות:

## בית פלדמן בגני תקווה ובקריית אנו

בית לחיים לבוגרים עם לקות שכלית התפתחותית, דירות נעימות וביתיות המאכלסות 6 דיירים השותפים ומעורבים בניהול ובאחזקת ביתם, בהתאם ליכולותיהם ולכישוריהם.

## הבית הטיעודי בקריית שלום

לצעירים טיעודיים באווירה משפחתית בלב קריית שלום בת"א.

לצד השירות הרפואי והטיעודי המלא, ניתן גם מענה נפשי, רגשי, חברתית וקוגניטיבי.

## אתר כל זכות

### מאגר המידע המקיף על זכויות תושבי ישראל

כל זכות הוא מאגר המידע המקיף ביותר על זכויות תושבי ישראל והדרך לשימושן, בכל תחומי החיים.

המידע מוגש בחינם וללא כוונת רווח. אתר זה מופעל ע"י כל זכות בע"מ ("חל"צ) שפועלת בסיוע משרד המשפטים ומערך הדיגיטל הלאומי. באתר תמצאו

את פירוט הזכויות של ילדים ובוגרים עם מוגבלות ושל הוריהם לפי סוגי הלקויות והשירותים השונים.

## למי פונים?

[לאתר כל זכות](#)

**למי פונים?**

1-700-501-601

**לאתר קשר**[www.kesher.org.il](http://www.kesher.org.il)**הבית של המשפחות המיוחדות**

העמותה פועלת לקידום איכות חיייהן וזכויותיהן של משפחות עם ילדים ובוגרים עם צרכים מיוחדים. בקשר תוכלו למצוא:

- מרכז מידע וייעוץ במיצוי זכויות
- מדריך זכויות מקיף
- סדנאות וקורסים
- **תמיכה והדרכה** - הדרכת הורים, ניתוח התנהגות, אימון אחים, ליווי רגשי.
- **מנהל טיפול למשפחות** - ליווי אישי על ידי מנהל טיפול מקצועי, שיעזור בהתמודדות עם הבדידות, ריבוי הממשקים שבטיפול בילד ויציע גם חיבור למומחים והורים וותיקים בהתאם לצורך.

**בקהילה****שילוב אנשים עם אוטיזם בחברה**

העמותה פועלת לקידום זכויות ופיתוח שירותים חדשניים ואיכותיים שיאפשרו לבוגרים עם אוטיזם להשתלב באופן מיטבי בחברה, וזאת באמצעות פעילות לקידום זכויות והקמת מודל חיים בקהילה המציב את האדם עם האוטיזם במרכז ומספק מענה איכותי לצרכיו ורצונותיו בדיוור, בתעסוקה, למידה ובפנאי.

**המענים של העמותה:**

- דיוור בקהילה "שותפים לחיים" עבור אנשים עם אוטיזם
- מרכז פנאי "חבר'ה"
- תומכת במרכז קידום והכשרה בבר-אילן

**למי פונים?**[info@bakehila-shiluv.org.il](mailto:info@bakehila-shiluv.org.il)

לאתר בקהילה

למי פונים?

1-800-201-077

[adi4u@adi-il.org](mailto:adi4u@adi-il.org)

[אתר עדי בשבילך](#)

[להצטרפות לרשימה התפוצה השקטה שלנו](#)  
[למידע על הרצאות](#)



מרכז מידע, ייעוץ, הכוונה ותמיכה להורים לילדים  
ובוגרים עם מוגבלות

”עדי בשבילכם” הינו שירות ייחודי תחת מרכזי  
עדי ובשיתוף משרד הרווחה, המספק שירותי  
מידע, תמיכה וליווי ללא תשלום עבור משפחות  
ילדים עם מוגבלויות מורכבות. במרכז פועלים  
מגוון שירותים – קו חם לייעוץ והכוונה, הורים  
מלווים הורים וכן קבוצות תמיכה המונחות על  
ידי אנשי מקצוע.

שירותים אלה מספקים מענה לשאלות, התלבטויות  
ואתגרים בהם נתקלים הורים בצמתים שונים  
בחיי ילדם המיוחד בכל שלב ובכל גיל; החל מרגע  
האבחנה, דרך מסגרות חינוך וטיפול לאורך השנים  
והמשך במיציא זכויות.

## תחומי פעילות:

- הקו החם – מוקד טלפוני ע"י אנשי מקצוע
- בייביסיט מיוחד במינו
- הרצאות העשרה, קבוצות תמיכה להורים
- הרצאות העשרה, הכשרות לאנשי מקצוע
- כנסים וימי עיון

## **המידע המובא בחוברת זו מעודכן ותקף לחודש דצמבר 2025 בלבד.**

למידע מפורט ועדכני מומלץ להתעדכן מעת לעת, בפרסומי הגופים הרלוונטיים, באשר לשינויים בהוראות ותקנות הדין הרלוונטיות.

**השימוש במידע שמופיע בחוברת אינו תחליף לקבלת ייעוץ אישי - משפטי, מקצועי או אחר.**  
כל פעולה שנעשית על פי המידע והפרטים בחוברת זו הינה על אחריות המשתמש בלבד.

## **המידע מנוסח בלשון זכר אך מכון לשני המינים.**

**חוברת זו נועדה לספק מידע כללי בלבד. המידע בחוברת מובא כשירות בלבד מטעם הרשות ואינו מחייב אותה.**

המידע בחוברת זו נאסף מפרסומים שונים. ייתכן שמופיעות בחוברת זכויות אשר אינן בתוקף, לחילופין, ייתכן שקיימות זכויות נוספות אשר אינן מופיעות בחוברת המידע. כמו"כ, הזכויות החוקיות בפועל תלויות במכלול נסיבותיו ובעובדותיו של כל מקרה לגופו. בכל מקרה של סתירה בין המידע בחוברת ובין מידע הניתן ע"י הגופים השונים, הזכויות המחייבות את הגופים הרלוונטיים הוא בהתאם למידע שלהן ו/או בהתאם להוראות ותקנות הדין הרלוונטיות כפי שיהיו בתוקף מעת לעת.



להצטרפות לקבוצת העדכונים

בואמסאפ



# התושב במרכז



לאתר אגף הרווחה  
והשירותים החברתיים

פניה מקוננת לתחום מוגבליוח

